

広報

いわくに

2016
3/1
March

Iwakuni City
Public Information

No.240

思いっきり遊ぼう！

めんそ〜れ! 沖縄直行便

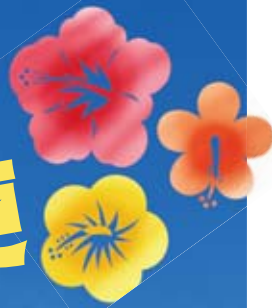

3月27日から、沖縄(那覇)便が就航します。
☎観光振興課空港利用促進室 ☎5010



目次

- 02 沖縄便就航
- 03 市長就任あいさつ
- 04 市政 PICK-UP
- 06 すまいる
- 07 まちの話題
- 10 健康教室・食推さんの食べてみんさいおいしいけえ
- 11 暮らしの情報
- 17 おでかけ情報
- 20 みんなの写真館

沖縄(那覇)便 (3月27日~10月29日)

新規就航!

岩国	⇒	那覇
11:00	⇒	13:00

那覇	⇒	岩国
13:45	⇒	15:35

東京(羽田)便 (3月27日~10月29日)

1便増便!

岩国	⇒	羽田
7:35	⇒	9:10
9:25	⇒	11:00
14:20	⇒	15:55
16:20	⇒	17:55
19:40	⇒	21:15

羽田	⇒	岩国
6:55	⇒	8:35
8:40	⇒	10:20
12:05	⇒	13:45
16:50	⇒	18:30
20:05	⇒	21:45

表紙の写真



イワタン
IWATAN 親子フェスタ
(総合体育館)



- 搭乗者は駐車場無料!
- J R 岩国駅からバスで10分!
アクセスバス運賃(片道)150円

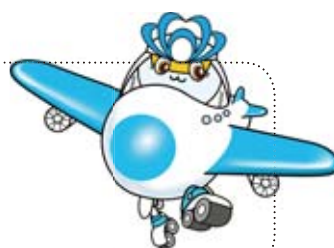

2月6日、総合体育館アリーナで「Iwatan 親子フェスタ」が開催されました。岩国子育て支援ネットワークが主催する、親子がさまざまな手作りブースで遊び、学べるこのイベントは今年で5回目となり、多くの親子連れでにぎわいました。

市長就任あいさつ

福田 良彦

去る1月24日に執行されました岩国市長選挙におきまして、市民の皆様方の温かいご支援を得て、引き続き市政運営という重責を担わせていただくことになり、身の引き締まる思いです。今まで2期8年、「夢をかたちに」を念頭に、まちづくりのビジョンを明示し、その実現に向かって行動してきました。

まずは財政再建に取り組み、市債残高を大幅に(約437億円)削減するなど行財政改革を進める一方で、質



の高い行政サービスを提供するため、様々な事業を積極的に実施してきました。

岩国錦帯橋空港の再開、岩国駅舎のバリアフリー化や東西自由通路新設工事の着手、いわくに消防防災センターの整備などの拠点づくり、小中学校施設の耐震化やエアコン設置などの子供たちが安心して学ぶことができる教育環境の整備、妊婦・乳幼児健康診査費用の助成や子ども医療費の助成、放課後児童教室の整備・拡充と利用時間の延長などの妊娠・出産・子育てを支援する施策の充実、地域に根差した活動への支援など、これまでにもまちづくりの礎を築くことができましたと感じています。

これからのまちづくり

ただ、本市のまちづくりはこれからが正念場となります。総合計画に掲げたまちづくりの将来像「豊かな自然と歴史に包まれ、笑顔と活力あふれる交流のまち岩国」の実現を目指し、6つの基本目標をスピード感を持って着実に実施していきます。

①子育てといきいきとした暮らしを応援するまち

子ども医療費助成制度の拡充、健康寿命の延伸に向けた取り組みなどを進

めます。

②空港を軸とした活力ある産業と観光のまち

岩国錦帯橋空港の発着枠拡大により新設された沖縄便と4往復から5往復に増便された羽田便を効果的に活用し、さらなる観光振興や企業誘致による雇用の創出、新たな創業や若者の就業に対する支援などを行います。

③豊かな自然と充実した社会基盤により快適に暮らせるまち

岩国駅舎改修や愛宕山運動施設整備の早期実現、岩国大竹道路をはじめとする幹線道路整備の促進を図ります。



岩国駅西口完成イメージ図

④誰もが安心・安全に暮らせるまち

いわくに消防防災センター、多目的広場、岩国医療センターを中心とした医療・防災交流拠点の整備や防災対策の充実などを図ります。



いわくに消防防災センター

⑤心の豊かさとしき抜く力を育む教育文化のまち

地域と一体となった教育の推進、心豊かな社会の実現のための文化芸術の振興などを進めます。

⑥支えあいと協働でつくる絆のあるまち

自治会や市民活動団体等と連携した協働のまちづくり、生活交通の確保、中山間地域の振興などを進めます。

3期目の就任にあたり、初心に立ち返り、市民の皆様方の声に耳を傾け、市民目線に立つて物事を捉え、誰もが住み慣れた地域で、笑顔で頑張っているだけのような行政運営に努めてまいりますと考えています。

今年3月には合併10周年を迎えます。これから先の10年を見据え、岩国市の新たな歴史を築いていくために、全力を尽くす覚悟ですので、これまで同様のご支援とご協力を賜りますようお願いいたします。



①



⑤



②



③



④

①②約30人の地域住民が消防訓練に参加。掛け声を掛けながら、テンポの良いバケツリレーで初期消火を行った

③建物内から逃げ遅れた要救助者を救出

④消火のため、消防署員と消防団員による一斉放水を行った

⑤市内の文化財建造物は26件。今回消火訓練を行った香川家長屋門は、江戸時代中期に、錦帯橋架け替えを手掛けた名匠大屋嘉左衛門が一代の丹精をこめて建造したものといわれている

地域で力合わせ

火災に備える

市政 PICK-UP

1月26日の文化財防火デーの前に、1月22日、横山の香川家長屋門で消防訓練が行われ、岩国地区消防組合や地元消防団、地元住民などが参加しました。訓練は建物の内部から出火し、負傷者が出たという想定で行われ、参加者は素早いバケツリレーで初期消火を行いました。逃げ遅れた負傷者を消防署員が救出、応急処置を行い、最後に消防署員と消防団員による一斉放水で訓練が締めくくられました。文化財防火デーは、昭和24年

文化財防火デーに伴う消防訓練

1月26日に、現存する世界最古の木造建築である法隆寺（奈良県）の金堂が火事で炎上して壁画が焼損したことを契機に、昭和30年に制定されました。毎年、一年で最も火事の多い1月〜2月に、市と消防が消防予防査察や消防訓練などを行っています。香川家長屋門は、江戸時代中期に建造された武家造りの門で、県の有形文化財に指定されています。

文化財保護課 ☎ 04452

政治とは人を思いやる心

1月30日、読売新聞特別編集委員を務める橋本五郎氏を講師に招き、地域文化講演会が玖珂こどもの館で行われました。

橋本氏は記者として長年政治を見つめてきた経験を踏まえ、現在の政治問題や、歴代の首相が行った政治の背景などを解説し「国民の支持するリーダーは自分の信じた政治を責任を持って断固として行い、その審判を国民に任せる姿勢が大事」と話しました。



▲政治問題についての解説のほか、地方の問題は地元の人とその気になって取り組むべきと話した橋本氏

地域文化講演会 in くら

また自らの生き方の指針となった、地方に住む母親の常に他人を想う姿勢とそのエピソードに触れ「子供の幸せを願って孤独の痛みに耐える、多くの地方の高齢者でこの国は成り立っている。政治家は自分の思う政治をやりぬきながらも、地方や都心、それぞれの立場の人に思いやりの心を向けることが大切」と話しました。

岡生涯学習課 ☎ 5210



▲多くの参加者が熱心に講演に聞き入った



▲出発式で、羽田便の増便、沖縄便の新規就航を観光振興に結び付けたいと話す福田市長

首都圏へ

首都圏からの観光誘客を目的に、2月3日、岩国錦帯橋空港から岩国市観光宣伝隊26人が東京へ向けて出発しました。

空港ロビーで開催された出発式では、観光宣伝隊の顧問を務める福田良彦市長が「空港は開港4年目に入り、搭乗率も堅調に推移している。今回の宣伝隊を通じて、さらに岩国の観光をPRし、空港のさらなる活用と市全体への経済波及効果を目指していきたい」と述べました。

観光宣伝隊の派遣は1979

岩国市観光宣伝隊出発式

観光PR

年から毎年行われており、首都圏への派遣は3回目になります。3日間の日程で、観光誘客や企業訪問、マスコミ訪問などの観光PRを行いました。

4日～5日には羽田空港のターミナルで観光展を行い、シロヘビの展示や岩国寿司の模型の設置、観光パンフレットやノベルティの配布のほか、岩国の特産品が当たる抽選会を行うなど、多くの来場者に岩国への訪問を呼び掛けました。

岡観光振興課 ☎ 5116



▲空港を訪れた人へ岩国をPR



赴任地への

感謝の気持ちを込めて

Vol.83

小田村久美子さん
(北河内在住)

警察の依頼で交通安全や防犯、詐欺防止のポスターなどを多数手がける。現在は、それらの啓発と郷土愛を盛り込んだ「安心安全見守りかるた」を制作中。



特技を生かし、地域の交通安全や防犯に役買っている女性がいます。岩国警察署北河内駐在所の所長夫人・小田村久美子さんです。

小田村さんは幼いころから絵を描くのが大好きで、放課後も休日も暇さえあれば絵を描いていました。しかし絵にのめり込む小田村さんを心配した両親には叱られてばかりだったといいま

▼地域の幼稚園で歌声を披露する小田村さん。一番は絵だが歌うことも大好きだそうです



す。それでも親に隠れて描き続けた小田村さんですが、絵とは別の才能に目覚めます。中学、高校にかけて独唱コンクールで何度も金賞に輝いたので、歌を歌うことには両親も大賛成で、

高校卒業後、進学して声楽を学びます。コンクールで優勝するなど目覚ましい活躍をしましたが、小田村さんの心には徐々に罪悪感が湧いてきたそうです。「私が本当にやりたい

のは声楽ではなく絵を描くこと。真剣に声楽に取り組んでいる人に申し訳ないし、自分の心にうそをつきたくない」

音楽の道に進むのをやめた小田村さんは、漫画を描き出版社に投稿を繰り返しましたが、採用されることなく才能のなさを感じたといいます。

結婚してからも絵は描き続けましたが、子供のころの経験から夫には内緒にしていたそうです。しかし絵を見つけた夫が口にした言葉は、小田村さんにとって思いがけないものでした。

「素晴らしい絵じゃないか」

妻の絵にほれ込んだ夫の依頼で、振り込め詐欺防止のポスターを描いたのはその直後です。「私の絵なんかでないだろうか」と戸惑ったという小田村さんですが、ポスターは大好評。警察から次々に依頼が来るようになり、手掛けたポスターやマスコットキャラは数えきれないほどになりました。

「私の絵でも人の役に立つのならがんばろうと思うようになりました。それに何より、夫が私の絵をすごく褒めて大事にして応援してくれる、それが私の一番の原動力です」

小田村さんは必要としてくれる人のためにこれからも絵を描き続けます。



▲小田村さんが作成した岩国警察署マスコットキャラ「しろくん」



▲地域の小学校や駅などには小田村さんの描いた啓発ポスターがずらり



Iwakuni City Topics | まちの話題

美和町 旧長谷小学校

紙すきで卒業証書作り

1月30日、美和中学校の3年生26人が、手すき和紙での卒業証書作りに挑戦しました。

平成22年に当時の中学生が植樹したミツマタが主な原料で、昨秋から1年生と2年生が刈り取りや皮剥ぎを行うなど、この日のために準備をしてきました。

講師から手ほどきを受けた生徒たちは、慣れない手つきながら真剣に紙すきに挑戦しました。

作成した卒業証書は、3月10日に行われる卒業式で、自分自身に贈られます。

1. 紙の厚さが均等になるように集中。
2. あまりの難しさに思わず笑みがこぼれる。
3. 厚みを出すためには3回4回とすくい取る必要がある。最後の1回で紙にむらができ、一からやり直しになることも。
4. うまくできたらヘラで細かい仕上げをする。
5. 水分を吸い取った紙は、木板に貼りつけて約1週間乾燥させる。
6. 長谷みどりの会の篠田会長が原料のミツマタとコウゾを手紙すきの概要を説明。
7. おおたけ手すき和紙保存会の中本会長の説明を真剣に聞く生徒たち。
8. 平成22年の植樹からさまざまな工程を経て、紙すきの日を迎えた。





国境を超えて 教育を考える

1月8日、韓国慶尚南道学校運営委員会委員長協議会が、由宇地域協育ネットの活動視察のために由宇中学校を訪れ「アンニョンハセヨ」と大きな歓迎を受けました。視察団を代表し朴鐘勳パクジョンフン氏が訪問あいさつをした後、活発な意見交換がされ「地域と学校が連携した教育」の大切さをお互いに確認しました。



すがすがしい気持ちで新年を

周東町の高照寺山で「元旦早朝登山」が行われました。高照寺山頂は瀬戸内海の島々をはじめ、遠くは四国の山並みを見渡せる大変眺望のよい場所です。当日は地域住民や帰省客、スポーツ少年団など200人を超える参加がありました。天候に恵まれご来光を拝むことができ、輝かしい一年の幕開けとなりました。

Iwakuni City Topics | まちの話題



早春の桜づつみを駆ける！

1月10日、「第17回玖珂桜づつみロードレース大会」が開催され、遠くは埼玉県からの参加者を含む850人が、早春の冷たい空気の桜づつみを力いっぱい駆け抜けました。開会式の後に行われた、招待選手梅木蔵雄氏による「走り方教室」では、競技を前にした参加者が真剣に耳を傾けていました。



親睦を深めながら初詣

1月9日、錦川清流線を利用して宮島町の厳島神社に初詣を行う「新春初詣列車」が運行されました。錦川清流線の利用拡大のため毎年恒例で行われている初詣列車は今回で36回目で、今年は104人の参加者でにぎわいました。今年一年の無病息災を祈願した参加者は昼食を共にし、親睦を深めました。



成績が上がりますように

1月10日、本郷各地域で「とんど焼き」が行われました。正月の門松・しめ縄・書き初めなどを燃やすお正月の火祭りです。

昔からとんど焼きの火にあたり焼いた餅を食べたりすれば、その一年間健康でいられるなどの言い伝えがあり、無病息災・学業上達を祈る子供たちの顔は真剣でした。



心気力一致を目指して

1月17日、美和トレーニングセンターで「第37回美和新春剣道大会」が開催され、市内外から20団体236人の参加がありました。厳しい寒さにもかかわらず会場は熱気に包まれ、参加した剣士たちは気合いの入った掛け声とともに竹刀をぶつけ合い、日頃の鍛錬の成果を競い合っていました。



かわいい赤鬼つくっちゃお♪

1月22日、中央公民館で「飾り巻き寿司教室」が開かれました。挑戦したのは赤鬼の顔をした太巻きです。15人の参加者は、講師が作った見本と図面とを見比べながら、レシピどおりに切った材料を頭から積み重ねていきました。慎重にのりで巻いた後、包丁を入れるとそれぞれ個性的な赤鬼の顔が現れました。



無病息災を祈って！

1月10日、美川町竹ノ爪河原で子供会主催の「とんど焼き」が行われました。子供の減少によりやぐらの大きさは年々小さくなっていましたが、近年は地域住民の参加によりまた大きくなっています。竹が勢いよく音をたてて燃える様子を見ながら、参加者全員で一年間の無病息災を祈り、豚汁やおしるこを食べました。

●スギ花粉症 最近の飛散状況と治療

今や国民病といわれているスギ花粉症ですが、有病率は25%にも上り、毎年憂鬱な春を迎える人も多いと思います。労働効率の低下や医療費の増加で、経済損失は実に約3千億円に近いといわれています。しかしここ2〜3年は軽い症状で済んでいる人も多いのではないのでしょうか。実は最近の異常気象のため花粉飛散量が非常に少ない年が続いています。スギ花粉の飛散量は花芽の育つ前年の夏の気象に大きく左右されます。前年の夏が暑く、日照時間が多いと花芽がよく育ち、次年の花粉飛散量が多くなります。ここ数年、市内では豪雨などの被害もあり雨が多く、日照時間が少ない夏が続きました。そのため花粉の生育が不良で、昨年の総飛散量はスギ、ヒノキを合わせて千個/cmで例年に比べ非常に少なくなりました。

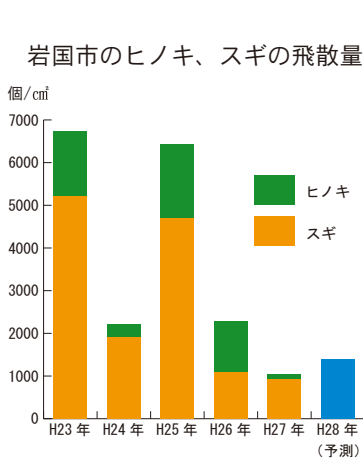

の人は5月連休の後まで症状が続きます。最近では黄砂やPM2.5の影響もあり、症状が長引く人もいます。花粉症は一度発症すると残念ながら自然治癒はほとんどありません。一番大切なことはできるだけ花粉を吸わないよう注意することです。治療としては、とりあえず症状を緩和する対症療法と、花粉症を根本的に治す免疫療法があります。対症療法は、内服薬や点鼻剤など、自分に合った薬を上手に組み合わせる方法です。症状が出始めたから早めを使う(初期療法)ことが症状を軽く済ませるコツです。免疫療法は、皮下注射による方法(SCIT)と舌下免疫(SLIT)があります。いずれも根気のいる治療です。【岩国市医師会

トマトの旨みが効いています！

豚肉のロベール風

材料 (4人分)

- 豚肩ロース厚切り肉 … 4枚(320g)
- トマト水煮缶 … 200g
- 塩…小さじ½
- 粉末ブイヨン … 小さじ½
- コショウ…適量
- ピーマン… 1個
- サラダ油…小さじ2
- ロリエ… 1枚
- 小麦粉…小さじ2
- キュウリのピクルス…½本
- サラダ油…小さじ1½
- パセリ…適量
- 玉ネギ…¾個(150g)
- 水… 1½カップ

●エネルギー 268kcal/人 ●塩分 1.2g/人

作り方

- ①豚肉は両面に塩とコショウを振る。玉ネギは繊維に沿って薄切り、ピーマンは1cmの角切りにする。
- ②フライパンを強火にかけて油を熱し、豚肉の水気を拭いて両面を焼き色が付く程度にさっと焼く。鍋に移し入れて、小麦粉を振る。
- ③②のフライパンに油を熱し、玉ネギを薄い飴色になるまで炒め、鍋に加える。トマトの水煮缶、ブ

食推さんの

食べてみんさい
おいしいけえ！



イヨン、水、ピーマン、ロリエを順に加えて弱火で30〜40分煮込む。

④皿に盛り、ピクルスとパセリを乗せる。

★ひとことポイント★

焼いた肉の上に小麦粉を振ることで、焦げ付かずに全体にとろみが付き、だまになりにくくなります。

レシピ提供：岩国市食生活改善推進協議会



身近な話題や募集情報など
をお届けいたします。

問い合わせ（代表）

- 市役所 ☎ 29 5 0 0 0
- 由宇総合支所 ☎ 63 1 1 1 1
- 玖珂総合支所 ☎ 82 2 5 1 1
- 周東総合支所 ☎ 84 1 1 1 1
- 錦総合支所 ☎ 72 2 1 1 1
- 美川支所 ☎ 76 0 3 1 1
- 美和総合支所 ☎ 96 1 1 1 1
- 本郷支所 ☎ 75 2 3 1 1

岩国市役所 〒740-8585
岩国市今津町一丁目14番51号

お知らせ

下水処理開始区域の縦覧

3月31日から公共下水道の供用を開始するに当たり、下水道処理開始区域が縦覧できます。

縦覧期間 3月7日(月)～22日(火)

縦覧場所 市役所情報コーナー、下水

道課、総合支所農林建設課、市ホームページ

縦覧区域

- 岩国区域（一文字処理区）⇨装束町一丁目、山手町二丁目の各一部
- 岩国区域（尾津処理区）⇨尾津町二丁目、平田五丁目の各一部
- 由宇区域⇨南沖一丁目の一部
- 玖珂区域⇨上市北の一部
- 周東区域⇨下久原の一部
- ☎ 下水道課 ☎ 29 5 1 4 3

1日人間ドックの受診

対象 岩国市国民健康保険の被保険者で、平成28年度中に35歳以上75歳未満（昭和17年4月1日～昭和57年3月31日生まれ）の人
医療機関

- ① 岩国みなみ病院 ② 錦病院 ③ 岩国市医療センター医師会病院 ④ 周東総合病院 ⑤ 藤政病院 ⑥ 玖珂中央病院 ⑦ 大和総合病院

①⇨80人 ②⇨70人 ③④⇨いずれも50人 ⑤⑥⑦⇨いずれも30人

※応募者多数の場合は抽選（昨年受診していない人を優先）

個人負担 検査費用の2割
検査項目 血液検査、心電図、レント

ゲン検査など

募集期間 3月1日(火)～15日(火)

☎ 国民健康保険証を持参し、保険年金課、総合支所市民福祉課、支所市民福祉課へ

☎ 保険年金課 ☎ 29 5 0 8 3

頭部MRIの受診

対象 岩国市国民健康保険の被保険者で、平成28年度中に35歳以上75歳未満（昭和17年4月1日～昭和57年3月31日生まれ）の人
※平成27年度に受診した人は申し込みできません
※体内に金属が入っているまたはその可能性がある人、脳疾患で治療中の人などは受診できない場合があります

定員
○ 岩国市医療センター医師会病院⇨140人
○ 光市立大和総合病院⇨30人

※応募者多数の場合は抽選
個人負担 検査費用の2割
募集期間 3月1日(火)～15日(火)

☎ 国民健康保険証を持参し、保険年金課、総合支所市民福祉課、支所市民福祉課へ

☎ 保険年金課 ☎ 29 5 0 8 3

就学援助制度

対象 経済的な理由により就学が困難と認められる児童生徒の保護者（私立小・中学校および市外国公立小中学校在籍児童生徒の保護者も含む）

内容 学用品費・給食費などの援助

申請期間 3月1日(火)～4月28日(木)

☎ 市立小・中学校、学校教育課または教育支所に備え付けの申請書に必要事項を記入し、提出

☎ 学校教育課 ☎ 29 5 2 0 4、教育支所



緑の募金

緑豊かなふるさとづくりを進めるために「緑の募金」へのご協力をお願いします。

皆様から寄せられた募金は、地域緑化の推進などに使われます。

募金期間 3月1日(火)～5月31日(火)

☎ 緑化推進委員会（農林振興課内） ☎ 29 5 1 1 5、総合支所農林建設課

広報いわくに 全国広報コンクールへ

「広報いわくに4月1日号」が広報紙部門で、山口県代表として平成28年全国広報コンクールへの推薦を受けました。

今後地域に密着した広報紙を目指し、市民の皆さまにご愛読いただけるよう努めていきますので、よろしくお願ひします。

☎ 秘書広報課 295016



▲推薦を受けた広報紙

米軍の弾薬処理

日時 3月11日(金)・14日(月)・17日(木)・22日(火)・25日(金)・28日(月)・31日(木) 8時～17時

場所 姫子島

※天候などの都合で行われないこともあります

☎ 基地地政策課 295024

平成27年度 第一工場ダイオキシン類等測定結果

第一工場(ごみ焼却施設)から排出されるダイオキシン類などは、いずれも国の排出基準を下回っています。
※1g(ナノグラム)は10億分の1g

測定項目	測定単位	排出基準値	測定結果	
ばいじん濃度	g/m ³ N	0.15以下	0.007未満	
硫黄酸化物排出量	m ³ N/h	15以下	0.08未満	
窒素酸化物濃度	ppm	250以下	120	
塩化水素濃度	mg/m ³ N	700以下	35	
ダイオキシン類	1号炉排ガス	ng-TEQ/m ³ N	5以下	0.060
	2号炉排ガス	ng-TEQ/m ³ N	5以下	0.020
	3号炉排ガス	ng-TEQ/m ³ N	5以下	0.094
	1号炉集じん灰	ng-TEQ/g	—	2.1
	2号炉集じん灰	ng-TEQ/g	—	2.0
	3号炉集じん灰	ng-TEQ/g	—	1.8
	1号炉焼却灰	ng-TEQ/g	3以下	0.040
	2号炉焼却灰	ng-TEQ/g	3以下	0.015
	3号炉焼却灰	ng-TEQ/g	3以下	0.0019

☎ 環境施設課 295305

国民年金学生納付特例

所得が少なく保険料を納めることが困難な20歳以上の学生には、保険料の納付が猶予される制度があります。

手続きに必要なもの 年金手帳、学生証の両面コピーまたは在学証明書、印鑑など

※在学する大学などが学生納付特例事務法人の指定を受けている場合は、大学などの窓口でも申請できます

※所得とは、給与などの収入金額から給与所得控除などを差し引いた金額です。家族の所得の審査はありません。

※学生本人の所得の目安は、118万円+扶養親族などの数×38万円+社会保険料控除などで計算した額以下です

※前年度の承認を受け、引き続き在学予定の人へはがき形式の学生納付特例申請書を3月末に送付します。必要事項を記入し、返送してください

※在学する学校を変更した場合は窓口で申請手続きが必要です

※学生納付特例の承認を受けた期間は、受給資格期間に算入されますが、年金額へは反映されません

●保険料の追納

学生納付特例期間の保険料は、10年以内であればさかのぼって納めること(追納)ができます。

3年度目以降に保険料を追納する場合は、当時の保険料に加算額が上乘せされます。

※詳しくは問い合わせください

☎ 国民年金課 国民年金班 295086 (市役所1階⑨番窓口)、総合支所、岩国年金事務所 242222

都市計画税の経過措置が終了します

まちづくりを着実に進めるため、平成23年度に都市計画税が導入されましたが、急激な負担増を避けるため、平成27年度までの5年間、税額の減額または課税の猶予がされています。平成28年度から、都市計画税は本来の税額となり、固定資産税と併せて課税されます。

都市計画税の対象となる資産

○岩国地域Ⅱ都市計画区域内の市街化区域内にある全ての土地・家屋

○由宇・玖珂・周東地域Ⅱ都市計画区域内の用途地域内にある全ての土地・家屋

納付方法 固定資産税と併せて納付

☎ 課税課 (土地) 295055、家屋 295056

山火事注意！

●誓います 森の安全 火の始末
山火事は例年、これから春先にかけて集中して発生しています。山火事の多くは、人の火の取り扱いの不注意が原因です。大切な森林を山火事から守るために、一人一人が気をつけましよう。

●圓岩国地区消防組合予防課
☎①0196

市役所の窓口業務を一部延長します

住民異動の多い時期に、窓口を延長して開設します。

日時 3月29日(火)～4月5日(火)の平日
17時15分～19時

●市民課(1階)

○転入、転出など住民異動の手続き

○住民票、戸籍関係証明書、印鑑登録証明書など各種証明書の発行

●保険年金課(1階)

○転入、転出に伴う国民健康保険、後期高齢者医療、国民年金の手続き

●高齢障害課(1階)

○乳幼児・こども医療費助成の手続き

●こども支援課(2階)

○児童手当、児童扶養手当の手続き

※各総合支所、支所、出張所は対象外

●市民課 ☎②95039、保険年金課 ☎

②95082、高齢障害課 ☎②92555、

こども支援課 ☎②95075

住所が変わったらお届けを

市外へ転出・市外から転入・市内で転居したときには、届け出が必要で届け出た本人または同じ世帯の人(代理人の場合は委任状が必要)

届け出に必要なもの 窓口で届け出をする人の身分を証明できるもの(運転免許証など)、印鑑、転入の場合は転

出証明書(前住所地で発行されたもの)

※住民基本台帳カード、マイナンバー(個人番号)カード、マイナンバーの

通知カードを持っている人は持参してください

※転出・転入・転居の届け出には、異

動前後の住所、異動日(転出については予定日でも可)、異動する人の氏名・

生年月日が必要で

※転入・転居は、引越しをした日から

14日以内に届け出をしてください

※外国籍の人はパスポート(持っている人のみ)、在留カードなどを持参し

てください

●市民課 ☎②95039、総合支所

試験

自衛隊員

●自衛隊幹部候補生

対象 20歳以上26歳未満の人

※22歳未満は大卒者(見込みも含む)

※大学院修士課程修了者(見込み)は

28歳未満

試験日 5月14日(土)、15日(日)(15日は

飛行要員のみ)

入隊 平成29年3月下旬～4月上旬

申込期間 3月1日(火)～5月6日(金)

●予備自衛官補

対象

○一般 18歳以上34歳未満の人

○技能 18歳以上で保有する国家免許

資格などに応じ53歳～55歳未満

試験日 4月15日(金)～19日(火)のいずれ

か1日

申込期間 4月8日(金)まで

※警察・自衛隊合同の募集説明会については16ページを確認してください

●自衛隊山口地方協力本部岩国地域

事務所 ☎③1580

周防大島高校福祉専攻科

周防大島高校では、介護福祉士の資

格取得をめざした福祉専攻科の入学生徒を募集しています。

応募資格 高等学校等を卒業または卒業見込みの人

●追加募集I

試験日 3月7日(月)

出願期間 3月4日(金)まで

●追加募集II

試験日 3月28日(月)

出願期間 3月9日(水)～25日(金)

試験科目 小論文、個人面接

※出願の手続きなど、詳しくは問い合わせてください

●周防大島高校久賀校舎

☎082017210024

危険物取扱者

試験日 6月19日(日)

願書受付期間

○電子申請 4月8日(金)～19日(火)

○書面申請 4月11日(月)～22日(金)

●試験準備講習(有料)

対象 乙種第四類受験者

日時

○法令 5月24日(火)

○理化学 5月25日(水) 9時～16時

●周防国地区防災協会(消防本部予防課内) ☎①0196

岩国短期大学生涯学習公開講座(前期)

対象 原則20歳以上の人
 期間 5月9日(月)～7月12日(火) (いずれの講座も計10回)
 場所 岩国短期大学
 受講料 7千円/講座
 ●楽しい声楽 ～歌曲からオペラリアまで～
 曜日 毎週火曜 18時～19時30分
 定員 20人
 講師 赤川優子氏
 ●初歩から学ぶパソコン講座 ～文書作成編～
 曜日 毎週月曜 18時～19時30分
 定員 15人
 講師 竹野博信氏
 募集期間 3月9日(水)～25日(金) 17時必着(土・日曜、祝日を除く)
 ※応募者多数の場合は抽選
 ※受講希望者が9人以下の講座は中止
 ①往復はがき(1枚につき1講座)に住所、氏名、年齢、電話番号、講座名を記入し、岩国短期大学総務課へ郵送
 宛先 〒740-0032 尾津町二丁目24-18
 ②岩国短期大学総務課 ☎81441

手話奉仕員養成講座

対象 市内に在住または勤務している18歳以上の人で、講座終了後に手話奉仕員活動を行うことができる人
 日時 4月19日(火)～平成29年3月21日(火) (全45回) 19時～20時30分(予定)
 場所 岩国市障害者サービスセンター
 定員 30人(先着順)
 内容 手話に必要な基礎知識および基礎表現能力を学ぶ
 受講料 3240円(テキスト代)
 募集期間 4月5日(火)まで
 ③岩国市障害者サービスセンター ☎2377



要約筆記者養成講座

対象 市内に在住している18歳以上の人で、講座終了後に全国統一要約筆記者認定試験を受けることが可能な人
 日時 4月23日(土)～11月5日(土) (全17回) 9時30分～16時(予定)

場所 市民会館
 定員 10人程度(先着順)
 内容 パソコンによる要約筆記に必要な基礎知識および基礎技術を学ぶ
 受講料 3400円(テキスト代)
 持参品 ノートパソコン(持っている人のみ)
 募集期間 4月15日(金)まで
 ④高年齢障害課 ☎2522



世界遺産講演会

●吉川広家公の生涯
 日時 3月25日(金) 18時～19時30分
 場所 市民会館 大ホール
 講師 中路啓太氏(作家)
 受講料 無料
 ⑤錦帯橋課 ☎5107



▲吉川広家像 (吉川史料館蔵)

広告

あかり＊カフェ

日時 3月15日(火) 10時～11時
場所 岩国市医療センター医師会病院
リハビリ棟2階会議室
定員 10人(先着順)
内容 子育て中の父・母が、お茶を飲みながら、子供の成長や病気について小児科医に気軽に聞ける座談会
※無料託児付き
参加料 無料
申込 小児医療を守る会＊あかり
☎080-6315-4719



岩国パーキンソン病講演・相談会

対象 パーキンソン病の患者とその家族、医療福祉関係者
日時 4月23日(土) 14時～16時
場所 シンフォニア岩国 2階大会議

場

内容

○講話 パーキンソン病患者の看護・ケアなど
○音楽療法
○質問コーナー
受講料 無料
※4月8日(金)までに予約が必要
申込 パーキンソン病友の会 ☎080-1924-8940、(医法)岩国病院
☎④0850

糖尿病市民公開講座

日時 3月6日(日) 13時～15時
場所 市民会館
受講料 無料
●特別講演「血糖値だけ？ 意外と知られていない糖尿病の合併症」
講師 松原淳氏(山口労災病院糖尿病内分泌内科部長)
●パネルディスカッション
○合併症予防のための食事療法
講師 有富早苗氏(山口大学医学部附属病院栄養治療部副部長)
○糖尿病患者さんの足を守る
講師 大塚未来子氏(大分岡病院総合リハビリセンター係長)
※血糖測定・健康相談(12時～13時)を行います

岡武田薬品工業株

☎083-972-4114

市民さぼーと講座(中級編)

●プレゼン資料の作り方 5秒で伝わる企画書とパワーポイントの作り方
対象 市内に在住している人、市民活動団体
日時 3月26日(土) 13時30分～15時30分
場所 中央公民館 集会場
定員 30人(要予約)
受講料 300円
申込 いわくに市民活動支援センター
☎④0288

市民公開講座

●障害者の人権擁護の支援制度について
日時 3月12日(土) 13時30分～15時
場所 市民会館 第4研修室
定員 60人
講師 片山修(高齢障害課職員)
受講料 無料
申込 NPO法人障害者支援村地域活動支援センターフェリス ☎③56342

広告

イベント

岩国城銘石展

日時 3月21日(休)～5月14日(土) 9時～16時45分(入場は16時30分まで)

場所 岩国城

入場料

○大人 260円

○小人 120円

岡錦川鉄道(株)岩国管理所 ☎④1477



プレイルーム いっしょにあそぼ!!

対象 未就学児とその保護者

日時

① 3月4日(金) 10時30分～12時

② 3月18日(金) 10時～11時30分

場所

① 美川保健センター

② 中央図書館

定員 いずれも20組(先着順)

募集開始 3月2日(水) 10時

申込子育て支援センター ☎②95078



錦川清流線 お花見列車

日時 3月26日(土)・27日(日) 岩国駅発

12時30分頃

定員 各日70人(先着順)

※最少催行人員 20人

内容 桜の季節に錦川清流線に乗って

弁当と岩国5歳の地酒を楽しむ

料金 大人 6千円(錦川清流線往復

運賃、飲食代など含む)

募集期間 3月18日(金)まで

※希望者は、とこととトレインに大人

500円(往復)で乗車可

申込 岡錦川鉄道 ☎⑦22002



市民文化祭

●水墨画展

日時 3月24日(木)～27日(日) 9時～17時(27日は16時まで)

場所 市民会館 展示室

内容 墨一色の濃淡で描写する東洋独自の絵画である水墨画を約70点展示

岡文化振興課

☎②95211



警察・自衛隊

合同業務説明会

対象 高校生以上

日時 ① 3月6日(日) ② 3月22日(火)

10時～16時

場所

① 市民会館 第3研修室

② 市役所 3階32会議室

岡岩国警察署警務課 ☎④0110

自衛隊山口地方協力本部岩国地域事務所 ☎③1580

広告

献血

3月の献血

- 4日(金) ○岩国警察署 10時～11時30分、12時30分～16時
※骨髓バンクドナー登録会(12時30分～15時30分)を行います
○ホテルかんこう 10時～13時、14時～16時
6日(日) ゆめタウン南岩国 9時30分～12時、13時15分～16時
9日(水) ○周東総合支所 9時30分～11時30分
○玖珂こどもの館 13時30分～16時
16日(水) ○錦総合支所 9時30分～11時30分
○錦中央病院 13時30分～16時
21日(休) ゆめタウン南岩国 9時30分～12時、13時15分～16時
31日(木) 岩国医療センター 13時30分～16時
※全血献血(400ml限定)
☎社会課 29) 5070



家族みんなで楽しめる市内のイベント情報をお届けします。

中央図書館

(休)月曜、祝日、第3木曜
南岩国町四丁目 ☎31) 0046

文庫「そらいろのおうち」による
ちいさい子のためのおはなし会

対象 未就園児とその保護者

日時 3月10日(休) 10時15分～10時45分

●中央図書館では、毎月第2・4木曜日の午前中を「乳幼児の日」としています
子供たちに小さいときから本に親しんでもらうため、乳幼児を連れた保護者が気軽に図書館を利用できるように設けたものです。

周東勤労青少年ホーム

(休)月曜
周東町用田 ☎84) 1400

会議室などの利用

周東勤労青少年ホームの会議室などが有料で利用できます。人数や用途に合わせて、余暇活動や学習の場として気軽に利用してください。

貸室の種類 講習室(15人程度収容)、集会・学習室(100人程度収容)、図書室、料理実習室、娯楽談話室など
開館時間 8時30分～22時
休館日 月曜、年末年始

※料金など詳しくは、周東勤労青少年ホームのホームページで確認するか問い合わせてください



▲集会・学習室



▲娯楽談話室

広告

●(休)祝日

岩国四丁目 ☎(43)0174

さくらんぼクラブ会員募集 (前期)

対象 市内に在住または勤務する18歳以上の
期間 4月～9月
会費 6千円

募集開始 3月7日(月) 8時30分(執務時間のみ)
☎会費を添えて直接

●書道

日時 第1・3月曜 13時30分～

定員 30人

内容 基礎から実用までを学ぶ

●大正琴

日時 第2・4月曜 13時30分～

定員 30人

内容 楽しみながら童謡、唱歌、演歌などを演奏する

●カラオケ

日時 第1・3火曜 13時30分～

定員 40人

内容 音楽の基礎を学び、マイクで歌えるように練習する

●健康体操

日時 第1・3水曜 13時～

定員 50人

内容 タオル体操、体ほぐし、ダンスなどで身体づくりと仲間づくり

●絵画

日時 第2・4木曜 14時～

定員 50人

内容 経験や目的を問わず、気軽に絵を描くことを楽しむ

●民謡

日時 第1金曜 13時30分～、第3金曜 10時～

定員 50人

内容 民謡の基礎を学び、みんなで楽しく踊る

●童謡唱歌・日本の歌

日時 第2・4金曜 10時～

定員 50人

内容 歌い継ぎたい童謡唱歌・日本の歌を歌う

●パソコン

日時 第1・3木曜 13時30分～

定員 15人

内容 パソコンの操作を基礎から学ぶ

文化講座受講生募集(前期)

対象 市内に在住、在学または勤務する18歳以上の人(高校生は除く)

期間 4月～9月(計10回)

※太極拳・英会話は計18回

受講料 5千円/講座

※太極拳・英会話は9千円

※材料費など別途必要な場合あり

募集開始 3月3日(木) 8時30分(執務時間のみ)

※3月3日・4日は19時まで受け付け

※いずれも先着順

☎電話または直接

●和の彩りを学ぶ華道(池坊)

日時 第1・3水曜 19時～20時30分

定員 20人

●美文字に変身! ペン習字

日時 第1・3水曜 19時～21時

定員 25人

●着て、見て、楽しむ! きもの着付

日時 第2・4月曜 19時～21時

定員 20人

●太極拳で健康になろう!

日時 第1～4火曜 15時～16時30分

定員 30人

●これからはじめる「料理」

日時 第2・4火曜 18時30分～21時

定員 24人

●カラダを整えるピラティス

日時 第2・4金曜 19時～20時

定員 30人

●英会話・英語入門

日時 第1～4月曜 15時30分～17時

定員 15人

●英会話初級(昼)

日時 第1～4月曜 13時30分～15時

定員 20人

●英会話初級(夜)

日時 第1～4木曜 19時～20時30分

定員 20人

科学センター

(休)月曜(祝日の場合は翌日も)、祝日

麻里布町六丁目 ☎(22)0122

手作り科学おもちゃ展

日時 3月13日(日)～27日(日) 9時～16時30分

子や孫と作る科学おもちゃ

対象 4歳～小学2年生の子とその保護者

日時 3月19日(土) 9時30分～11時30分

定員 40人(先着順)

募集開始 3月6日(日)

☎電話または直接



シンフォニア岩国

⑬ 3月10日(木)
三笠町一丁目 ②⑨ 1600

シンフォニア・アート展

日時 3月19日(土)～27日(日) 10時～17時
(27日は15時まで)
内容 公募による作品
約100点(絵画、写真、造形・手芸、書など)の展示
入場料 無料



市民会館

⑬なし
山手町一丁目 ②④ 1221

デジカメ&パソコン活用 入門講座

日時 4月～9月の土曜(月1回、全6回) 10時～12時
定員 40人(先着順)
受講料 4千円(前納)
持参品 ノートパソコン、デジタルカメラ、筆記用具
募集開始 3月5日(土) 9時

TSUKEMEN LIVE 2016

日時 3月21日(休) 16時～(開場15時30分)

料金 【全席指定】
3千円(当日) 3500円

※3階席の一部に高校生以下の自由席(1500円)あり



岩国徴古館

⑬月曜(祝日の場合はその翌日)
横山二丁目 ②④ 0452

企画展

●中津居館跡発掘調査報告展
期間 5月8日(日)まで
入場料 無料
内容 一括出土銭をはじめ、中津居館跡発掘調査事業におけるこれまでの成果の報告を展示

郷土史研究会

●中津居館跡発掘調査の成果について

(発表とギャラリートーク)

日時 3月20日(祝) 10時～12時

場所 サンライフ岩国、岩国徴古館

講師 神崎前・藤田慎一(岩国市文化財専門員)

古文書講座(初級)

●禁門の変直後の岩国藩大坂屋敷と国元との往復書簡

日時 3月20日(祝) 13時30分～15時

場所 サンライフ岩国

講師 正中克磨氏(和木町文化財審議会长)

玖珂総合公園

⑬なし
玖珂町 ②⑧ 0350 FAX ②⑧ 0351

ミスノスポーツコンパ in 玖珂

対象 20代～30代の人(既婚者除く)
日時 3月19日(土) 13時～16時
定員 男女各10人(先着順)
内容 グラウンド・ゴルフ、レクリエーション体験、フリータイム
料金 2千円/人(軽食代込み)
申込期間 3月16日(水)まで

⑬電話、ファクスまたは直接

ミクロ生物館

⑬火曜
由宇町潮風公園内 ②⑥ 0160

ミクロ生物館イベント

募集期間 3月18日(金)まで

⑬甲園ミクロ生物館ホームページから

●サイエンスセミナー

日時 3月21日(休) 10時～16時30分

○二枚貝類の資源回復と利活用(午前)
対象 中学生以上

定員 50人(応募者多数の場合は抽選)

講師 松山幸彦博士(西海区水産研究所グループ長) ほか

参加料 無料

○ミクロ生物から海の環境について考えよう(午後)

対象 小学4年生以上

定員 40人(応募者多数の場合は抽選)

参加料 100円(材料費)

持参品 筆記用具

●不思議なメモロディーボックスをつくろう

対象 小学3年生以上

日時 3月26日(土) 13時～15時

定員 20人(応募者多数の場合は抽選)

参加料 350円(材料費、保険料)

みんなの写真館



「みんなの写真館」では、市民の皆さんから応募していただいた写真の中から選考して、毎月一枚の写真を紹介しています。皆さんの広報紙を皆さんの写真で彩ってみませんか？応募された作品の著作権などにつきましては、採用不採用問わず、市に帰属するものとします。返却もしませんので、あらかじめご了承ください。毎月、市ホームページでも数枚紹介しています。

対象 市内に在住、通勤・通学している人
募集作品 市内で撮影したもの、または市民を撮影した未発表のもの
 ※人物写真につきましては、被写体の承諾を受けてください。
写真サイズ 2L以上（データの場合は、1M以上3M以下）

【今月の一枚】



「2016年元旦 初日の出」
 吉原 妙子さん（由宇町）

5月1日号募集期限 3月23日(必着)
 住所、氏名(フリガナ)、電話番号、作品名、撮影場所、撮影日を記入の上、写真を添えて秘書広報課広報班まで提出。またはメールでも受け付けます。
 ☐ kouhou@city.iwakuni.lg.jp

マイナンバーの通知カードは受け取りましたか？

昨年、マイナンバー(個人番号)の通知カードを簡易書留で送付しましたが、受け取られなかった通知カードは市役所に返戻・保管されています。まだ通知カードを受け取っていない人は、市役所で通知カードを受け取ることができ、事前に連絡し、保管の有無を確認して取りに来てください。
 ※総合支所・支所・出張所での受け取りを希望する場合も連絡してください

保管期間 3月末まで
 ※保管期間を経過した通知カードは廃棄する予定です。廃棄後の再

交付には手数料500円が必要ですが
 受け取りに必要なもの 本人確認書類(原本)
 代理人による受け取りの際に必要なもの ○本人の本人確認書類(原本) ○委任状(通知カードの受領に関することの権限委任)
 ○代理人の本人確認書類(原本)
 ※本人確認書類⇨運転免許証、旅券など写真付きのもの1点(写真付きのものが無い場合は、健康保険証、介護保険証、年金証書など2点)
 市民課 ☎295039

岩国市民憲章

錦帯橋に象徴される美しいまち岩国
 わたしたちは この地を愛し
 ふるさとが育てた偉人に学び
 教養を高め
 誇れる岩国を築き 引き継ぐために
 この憲章を定めます

大切にしたいもの

それは みんなの夢 みんなの命

守りたいもの

それは 豊かで美しい自然

伝えたいもの

それは 歴史や伝統 文化の薫り

広げたいもの

それは 世代や地域を超えた人の和

創りたいもの

それは 岩国の輝かしい未来

(平成23年1月1日制定)

※3ページに市長就任あいさつを掲載していますので、市長夢日記は休載します。