

広報

いわくに

Iwakuni City
Public Information

2017
1/1
January

No.260



お正月はお花を飾って

夢をかたちに ～市民の皆様とともに～

岩国市長
福田 良彦



明けましておめでとうございませう。皆様におかれましては、平成29年の新春を穏やかに迎えのことと、心からお慶び申し上げます。私は市長就任以来、一貫して「夢をかたちに」を念頭に、具体的なまちづくりの夢とビジョンを示し、その実現に向けてまい進してきました。

開港5年目を迎えた岩国錦帯橋空港は、利用者累計が150万人を超え、好調な利用状況が続く中、さらなる利便性の向上を図るため、駐車場の立体化が行われており、今後、ターミナルビルの拡張工事も計画されています。

JR岩国駅では、東西自由通路や橋上駅舎の工事が、平成29年度中の完成を目指し進捗しており、愛宕山地区においては、スポーツと日米交流の拠点として期待の大きい運動施設の工事が鋭意進められるなど、都市基盤の整備が確実に進展しています。

一方で、昨年「乳幼児・子ども医療費助成制度」について、対象年齢を中学3年生までに拡大し、所得制限も撤廃しました。さらに、生後12カ月から15歳(中

学3年生)までを対象とした、インフルエンザ予防接種料金の一部助成を開始するなど、これまで「子育てするなら岩国市」をスローガンにさまざまな子育て支援策を実施してきました。こうした施策を子育て世代の方々に魅力として感じていただくことで、出生数の増加や定住・移住の促進に結びつけていきたいと考えています。

また、昨年、新市誕生10周年を契機として、「文化芸術創造都市宣言」を行い、基本計画となる「文化芸術振興プラン」を策定しまし

目次

- 02 2017年 年頭のごあいさつ
- 04 市政 PICK-UP
- 06 すまいる
- 07 まちの話題
- 10 所得税と市・県民税の申告
- 14 健康教室・食推さんの食べてみんさいおいしいけえ
- 15 暮らしの情報
- 21 おでかけ情報
- 24 みんなの写真館

表紙の写真



プリザーブドフラワーでお正月飾りを作ろう
(中央公民館御庄分館)

12月7日、中央公民館御庄分館で成人教室「プリザーブドフラワーでお正月飾りを作ろう」が開催され、17人が参加しました。「プリザーブドフラワー」とは長期間保存できるように生花などを加工したもので、参加者は講師のアドバイスを参考にしながら、思い思いに花を飾り付けていました。

年頭のごあいさつ



基地を抱えていても
日本一住みやすいまち岩国

岩国市議会議長
桑原 敏幸

新年明けましておめでと
うございます。市民の皆様
には、平成29年の初春を健
やかに迎えのことと心か
らお慶び申し上げます。

さて、岩国市は昨年で、
合併から10年の節目を迎え、
更なる融合が求められてい
ますが、この10年間のまち
づくりを検証し、それらの
実績を礎に、さらに市民一
体となって明るく住みよい
まちづくりをすすめていく
必要があります。そして、
そのために、今後も、それ
ぞれの地域がともに地域の
特色を活かしながら活性化
するよう、広域的なまちづ

くりを一步一步堅実に進め
ていかなければならないと
考えております。

本年は、岩国市にとって、
岩国駅周辺整備事業の東西
自由通路および橋上駅舎等
の建設などのハード事業を
着実に進捗させる年であり
ます。また、愛宕山地区で
は、野球場などの施設が竣
工の運びとなり、これから
の飛躍への大きなステップ
の年となります。

また、世界に目を向ける
と、今月にはアメリカで、
トランプ氏が大統領に就任
するなど、世界の情勢も
刻々と変化しており、全て

の国民が、日本のあり方や
国防を見つめ直す機会でも
あります。

岩国市議会においては、
地方創生総合戦略調査特別
委員会で活発に議論を重ね、
地域づくりを目的とした活
動を進めるとともに、基地
のある町として、「沖縄の
基地負担軽減を図るための
決議」に基づき、沖縄の
基地負担の軽減をオール・
ジャパンで考えることを全
国に呼び掛けて、基地を抱
えている多くの市町村議会
から賛同を得て協議を行っ
ているところであります。

その主旨は、地道な活動

の中で日本全国に広がり、
さまざまな意見が寄せられ
ており、いずれは、有効な
対策が実現できるものと確
信しております。

こうした活動の中、「基
地を抱えていても日本一住
みやすいまち岩国」との思
いを、市民の皆様と共感で
きるよう、本年も全力を傾
注してまいりますので、ご
理解とご協力を賜りますよ
う心からお願ひ申し上げます
とともに、新しい年が皆
様にとって素晴らしい年と
なりますよう、心から祈念
申し上げます、新年のご
あいさつといたします。

①



① 錦帯橋の篝火

錦帯橋が篝火の炎に照らし出され、
幻想的な風景が広がった

②③④⑤ 篝火と和の奏

2日間にわたり、尺八や箏、笛、琵琶など
日本の情感を感じられる和楽器の演奏会が行われた



⑤



④



③



②

世界に誇る木造橋である錦帯橋を守り続け、文化芸術により魅力をさらに高めようと、11月25日〜27日、錦帯橋周辺で「錦帯橋千年プロジェクト―錦帯橋芸術祭―」が行われました。3日間を通して、夕方から錦帯橋沿いの川面と両岸に篝火が設置され、幻想的な風景に多くの人々が魅了されました。鶺鴒広場特設ステージでは「文化芸術団体のステージ」として、地元ゆかりの文化芸術・民俗芸能団体による演奏や演舞

錦帯橋千年プロジェクト ― 錦帯橋芸術祭 ―

が披露されました。辺りが完全に暗闇に包まれる頃には「篝火と和の奏」と題して国内外で活躍する演奏家による尺八や箏、笛、琵琶などの演奏会が開かれ、観客は美しい音色に耳を傾けていました。そのほかにも錦帯橋模型の組み立て体験や短歌・俳句・川柳の募集、フォトコンテストなどが開催され、参加者は多彩な催しを通して文化芸術に親しみました。

関文化振興課 ☎ 295211

市政 PICK-UP

錦帯橋の美と文化芸術の共演



▲和楽器の演奏ステージには、寒空の下多くの観客が訪れた

違いを認め合い 皆で笑顔に

11月22日、シンフォニア岩国で「じんけんフェスタ2016 in いわくに」が開催されました。

フェスタは人権問題に対する正しい理解と認識を深めるために毎年開催されています。

式典では、市内の中学・高校生から公募したポスター、標語詩、作文の部門で優秀作品に選ばれた生徒と学校賞の表彰があり、福田良彦市長から表彰状が贈られました。また詩・作文の部門で特選を受賞した生徒によ



▲表彰を受ける生徒たち

じんけんフェスタ 2016 in いわくに

る作品の朗読が行われ、会場から大きな拍手が送られました。

記念講演では、羽衣国際大学教授でありタレントのにしやん氏が「違いを楽しみ、力に変えるく多文化共生「新」時代」という演題で「私たちの周りには違いしかない。そのことに気づき、違いとの正しい付き合い方をしていく事が大切」と、違いを認め合う大切さについてユニモアを交えながら話しました。



▲相手を受け入れ自分も変化することで互いに笑顔になれる「共笑」の社会を目指そうと話すにしやん氏

世界文化遺産登録へ大きな一歩



▲登録に向けた取り組みが、市にとどまらず県民一体となった取り組みに発展してほしいと話す福田市長



▲世界文化遺産登録に向けて、一致団結し推進していくことを表明

錦帯橋の世界文化遺産登録へ向けて、11月27日、岩国市と山口県、市民団体などで構成される錦帯橋世界文化遺産登録推進協議会が設立されました。

会は県民一体となって取り組む機運を高めるとともに、錦帯橋の普遍的価値についての普及啓発や情報発信の取り組みを連携・協働して行うことを基本方針としています。

今後は世界文化遺産の国内暫定一覧表への掲載に向けて、ポスターやホームページの作成、

錦帯橋世界文化遺産登録推進協議会

公募によるロゴ作成、シンポジウムの開催を計画しているほか、平成30年度中には錦帯橋論文集の作成、提案書の文化庁提出を予定しています。

協議会の副会長に就任した福田良彦市長は「会の設立は世界遺産登録へ向けた大きな一歩。一致団結して取り組みたい」とあいさつし、会長の村岡嗣政知事は「この協議会が中心となって世界遺産登録という目標に向かっていきたい」と述べました。

☎ 錦帯橋課 ☎ 29 5 1 0 7

すまいる Smile

浮かんだ気持ちを

歌に託して

Vol.93

今中 楓子^{ふうこ}さん
(周東町在住)

エリザベト音楽大学
音楽文化学科幼児音楽
教育専修3年。岩国・
広島方面で弾き語りや
「Be LIGHT」というグ
ループ名でバンド活動
をしている。



「ありがとう 簡単な言葉だけど
今から伝えるよ」

沢山の「Thank you smile to you」

オリジナル曲「太陽」をピアノを弾きながら透明感のある声で歌い上げるのは、今中楓子さんです。現在20歳の大学3年生、学業の傍ら岩国・広島方面を中心に音楽活動をしています。小さい頃から歌を歌うのが好きで、

▼地元の祭りでは自作の歌を披露する楓子さんに、アンコールの声も上がった



幼稚園の時にピアノを習い始めますが、小学1年生で剣道を始めてからは、中学校・高校と剣道のクラブ活動に熱中します。クラブの練習がほぼ毎日あったので、合間で友達とカラオケに行き、休みの日にピアノを弾く程度でした。高校3年生でクラブを引退して「歌を歌いたい」という気持ちが強くなり、広島音楽大学に進学します。初めて曲を作ったのは18歳の時。

「適当に作っていたら曲ができてしまった。独学以前の話です」と言いながらも、これまで作った曲は20曲のほりです。

「自分の経験を基に作詞することは少ないです。友達から聞いた恋愛話や、家族との普段の何げないやり取りの中で、ふと感じたことを書きます」と話す楓子

さん。メロディーより歌詞が先にできることが多く、感謝やエールを送る気持ちを歌に託します。

ライブ活動で歌っているときに、子供が興味を持って近づいてきたことから「子供向けの歌も作ってみたい」と曲の幅を広げ「歌うことなら何でもやってみたい」と大学内の有志で結成されたミュージカルに参加し、来春の公演に向けて練習を始めました。

授業にバイトにライブ活動、ミュージカルの練習と多忙な日々を送る楓子さん。これまで体調を崩したことはなく「毎日剣道の練習があったときも、今も大変と思ったことは一度もない。予定の無い日ができる、何をしようかとうれしくなる」と言います。

今後の目標について聞くと「地元の人にもっと知ってもらいたい。今はいろいろな経験をjして、将来は歌を歌う仕事が見たい」と笑顔で話しました。



▲自主制作のCD「二十歳のはじまり」はオリジナルの7曲を収録



▲高校までは剣道に打ち込み、全国高等学校剣道選抜大会に出場した

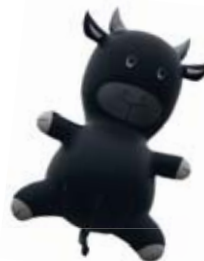

①名物「高森牛の丸焼き」には常に人だかりの山が。約2,500人分 ②仕上げはサイコロ状に切り分けて ③子供たちも焼きたての高森牛の味に大満足 ④周東在住のシンガーソングライター 楓子さんは大学の仲間とミュージカルの一場面を披露 ⑤高森チンドン隊のパフォーマンスに会場はひととき盛り上がった ⑥福引大会では番号が読み上げられるたびに歓声とため息が ⑦景品は高森牛の詰め合わせや日本酒といった特産品など

第27回 周東食肉フェア

11月27日、周東ふれあい広場で「周東食肉フェア」が開催されました。27回目となるこのイベントは、高森牛の丸焼きをはじめとした食を中心に楽しめるお祭りとして、市内外から人気を集めています。今年はいにくの雨空となりましたが、多くの人が訪れ、食事を楽しんだり、お土産を買い求めたりしていました。ステージでは、神楽や空手の演武、よさこいなどが披露されたほか、特産品などが当たる福引大会も行われ、大いに盛り上がりました。



今年行われた「全日本牛枝肉コンクール」で、有限会社岩国ファームが出品した高森牛が、名誉賞を受賞しました。

この賞は全国から集まった黒毛和種の中の最高位1頭のみと与えられる賞で、今年は134頭の中から選ばれました。高森牛の受賞は2回目です。





感謝の気持ちを込めて 最後の文化祭

11月5・6日、周東中央公民館で「中央地区文化祭」が開催されました。

来年度に施設の建て替え工事が行われる予定のため、現在の施設で開催する最後の文化祭となりました。公民館での多くの思い出を胸に「風船とぼし」を行ったところ、高知県や愛媛県から風船が届いたと嬉しい便りがありました。



地元の祭りで大盛り上がり

11月6日、「本郷ふるさとフェスタ2016」がきらめき交流プラザ周辺で開催され、ステージイベントや写真コンクール、生涯学習作品展などを多くの人を楽しみました。バザーや出店も昼ごろには完売するお店が出るなど大にぎわい。最後の餅まきにも大勢の人が参加し、楽しい一日となりました。

Iwakuni City Topics | まちの話題



迫力の演奏に感動

11月11日、美和東小学校で、関西を中心に活躍するプロの金管アンサンブル「オルカプラス」の演奏会が行われました。

クラシックや子供たちに人気のアニメソングなどが演奏され、児童や保護者、地域の方は生の音楽に聞き入っていました。トランペットなどの楽器体験もあり、楽しい時間になりました。



夜間の外出には 反射材を忘れずに

11月10日、市役所1階ロビーで「高齢者の交通事故防止キャンペーン」が行われました。

えきまえ保育園の園児が「夜、外出するときは必ず反射材を付けてね」と連合婦人会、老人クラブ連合会の皆さんに反射材たすきを掛けた後、全員で「こうつうるーるをまもります」と、大きな声で交通安全宣言を行いました。



祭りで秋の楽しい一日

11月20日、錦町広瀬で「にしきふるさとまつり」が開催されました。園児のげんき太鼓を皮切りに、児童や生徒によるパフォーマンスや吹奏楽演奏、歌謡ショー、お笑いライブ、神楽演舞や全国から集まったよさこい演舞など多彩な催しで盛り上がりました。最後は餅まきで締めくくり、秋の楽しい一日を過ごしました。



思い出に残るふるさとの祭り

11月13日、美川小中共用グラウンドで「美川ふるさとまつり」が開催されました。太鼓、美川小中学校合唱、神楽、高森チンドン隊、歌謡ショーなど、多くの催しに会場はにぎわいを見せました。終盤のお楽しみ抽選会と餅まきは会場全体を盛り上げ、参加者全員の思い出に残る祭りになりました。



自慢の健脚を競う

11月20日、銭壺山をロードバイクで駆け上がるヒルクライムレース「第21回ツール・ド・ゆう」が開催されました。

最長距離8.2km、最大標高差540mの過酷な山道を、北は東京都から南は宮崎県まで各地から集まった250人以上の選手が、息を切らしながら駆け上がり、激戦を繰り広げていました。



歴史ロマンがよみがえる

11月20日、玖珂こどもの館で毎年恒例の「鞍掛城まつり」が開催されました。

天候が心配されたにもかかわらず、多くの親子連れや地元住民が訪れ、子供みこしやダンスといった各団体のパレードでにぎわいを見せました。メインイベントの鞍掛合戦出陣絵巻も、例年以上の盛り上がりを見せました。

所得税と市・県民税の申告はお早めに!

申告受付期間は **2/16(木) ▶ 3/15(水)** です。

☎所得税＝岩国税務署 ☎20111
市・県民税＝課税課 ☎295054、
総合支所、支所

申告の必要な人は、申告受付期間中に申告をお願いします。
また国民健康保険料・後期高齢者医療保険料・介護保険料の申告も受け付けます。

申告が必要か、確かめてみましょう!

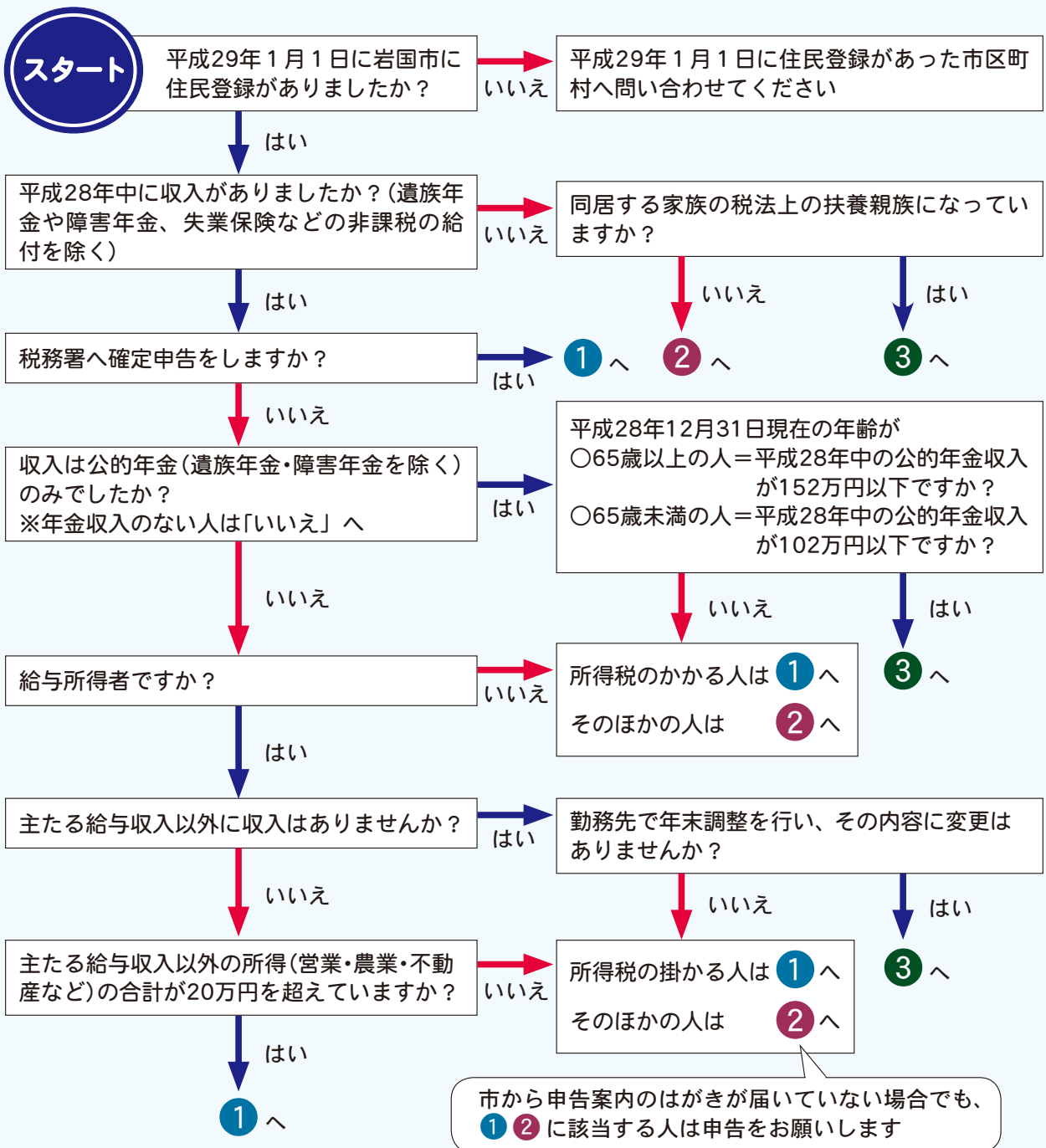

①の人は… 税務署に確定申告書を提出してください

所得税の確定申告が必要な人

- 平成28年中の各種所得金額の合計額が、所得控除の合計額を超える人
- 商業・工業・農業・漁業・医業などを営み、事業所得があった人
- 地代・家賃収入や、不動産の売却などによる所得があった人
- 給与所得者の一部の人
- 給与収入が2千万円を超えた人
- 給与を2カ所以上から受けていて、年末調整されなかった給与収入金額と、給与所得・退職所得以外の所得合計額が20万円を超えた人

○給与所得や退職所得以外の所得の合計が20万円を超えた人

- 確定申告をすると所得税が還付される人
- 給与所得者や年金所得者などで確定申告をする必要のない人でも、確定申告をすると、源泉徴収された所得税が還付される場合があります。
- マイホームを住宅ローンなどで、新築・購入・増改築した人
- 多額の医療費を支払った人
- 災害や盗難に遭い、損害を受けた人
- 年の途中で退職し、再就職しなかった人で、年末調整を受けていない人
- 国や地方公共団体などへ寄附をした人

②の人は… 課税課または総合支所、支所に市・県民税の申告書を提出してください

市・県民税の申告が必要な人

平成29年1月1日現在、岩国市に住民登録がある人は、原則として市・県民税の申告が必要です。

- 市・県民税の申告が必要な人
- 商業・工業・農業・漁業・医業などを営み、事業所得があった人
- 地代・家賃収入や、不動産の売却などによる所得があった人
- 生命保険契約などによる一時金や個人年金など一時所得や雑所得のあった人
- 上場株式など以外による配当所得のあった人
- 給与所得者で、勤務先から市へ給与支払報告書の提出がなかった人
- 年の途中で退職し、再就職しなかった人
- 2カ所以上から給与を受けた人
- 恩給・年金を受けた人で、社会保険料などの所得控除を受ける人
- 雑損控除・医療費控除などを受けようとする人
- ※給与以外の所得が20万円以下の場合、所得税の確定申告をする必要はありませんが、市・県民

税の申告は必要です

※13ページの「岩国税務署より」に掲載している、年金所得者で確定申告不要制度に該当する人でも、市・県民税において控除の追加をする場合は、市・県民税申告書の提出が必要です

※年金の源泉徴収票に配偶者控除、扶養などが記載されている人は、申告が不要の場合もあります

●国民健康保険・後期高齢者医療保険・介護保険に加入している人

国民健康保険・後期高齢者医療保険・介護保険の保険料は、申告された所得額などを基に計算します。加入者および世帯内に加入者がいる世帯主や世帯員は、保険料を正しく算定するため、申告してください。

※上記保険に加入していない人も、世帯内に加入者がいる場合、申告してください

※無収入または少額収入のみの人、遺族年金・障害年金・失業給付金などの非課税収入のみの人であっても、同居する家族の税法上の扶養になっていない場合、申告がないと見なされるため、保険料の軽減が適用できない場合があります

③の人は… 市・県民税を申告する必要はありません

- 税務署へ所得税の確定申告をした人
- 平成28年中の所得が給与または年金だけで、その支払い者から市へ「給与支払報告書」または「公的年金等支払報告書」が提出されている人

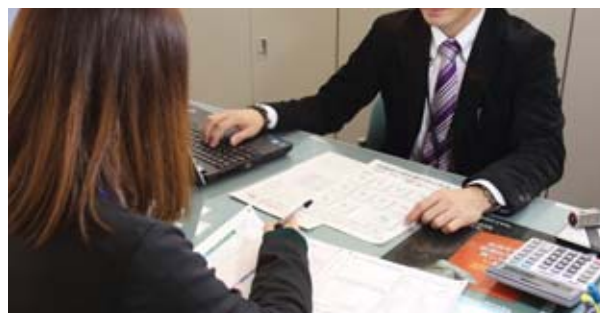

所得税などの確定申告会場の開設

	確定申告期間	確定申告会場設置期間	会場
所得税の確定申告	2月16日(木)～3月15日(水)	2月16日(木)～3月15日(水) 9時～17時(受付＝8時30分～16時) ※土・日曜は除く	岩国税務署 ※臨時駐車場はありません
消費税・地方消費税	3月31日(金)まで		
贈与税	2月1日(水)～3月15日(水)		

市・県民税の申告受け付け、出張申告受け付け

開催日、受付時間を確認の上、来場してください。住んでいる地区の会場で都合が悪い場合は、別の会場または課税課、総合支所、支所で申告してください(郵送可)。

また国民健康保険料・後期高齢者医療保険料・介護保険料の申告も、各会場で受け付けます。

【岩国】 2月16日(木)～3月15日(水)の期間中、課税課市民税班で随時受け付け(8時30分～16時、土・日曜は除く)を行います。

開催日	受付時間	会場
2月17日(金)	9時30分～12時	中央公民館御庄分館
	14時～15時	中央公民館藤河分館
2月21日(火)	10時～12時	中央公民館北河内分館
	14時～15時	中央公民館師木野分館
2月22日(水)	10時～12時	中央公民館小瀬分館
2月23日(木)	9時30分～12時	川下供用会館
2月24日(金)	9時30分～15時	中央公民館通津分館
2月28日(火)	9時30分～12時	中央公民館南河内分館
3月1日(水)	9時30分～15時	平田供用会館
3月2日(木)	9時30分～16時	灘供用会館
3月3日(金)	9時30分～15時	中央公民館
3月7日(火)	9時30分～15時	愛宕供用会館
3月8日(水)	14時～15時30分	装港供用会館

【由宇】 由宇地域の申告受け付けは「広報いわくに2月1日号」と同時に配布する「由宇総合支所だより2月号」で対象地区・時間などを確認してください。
※2月16日(木)～3月15日(水)は由宇文化会館1階ロビーで受け付け(8時30分～16時、土・日曜は除く)を行います
※庁舎移転準備のため、何日か申告の受け付けができない場合があります

【周東】 周東地域の申告受け付けは「広報いわくに1月15日号」と同時に配布する「所得税、市・県民税の申告について(お知らせ)」で対象地区・時間などを確認してください。
※2月22日(水)～3月15日(水)は周東総合支所別館会議室で受け付け(8時30分～16時、土・日曜は除く)を行います

開催日	受付時間	会場
2月14日(火)	9時30分～15時	周東祖生公民館
2月15日(水)		
2月16日(木)	9時30分～15時	周東中田公民館
2月17日(金)	9時30分～15時	周東南総合センター
2月20日(月)	9時30分～15時	周東川越公民館
2月21日(火)	9時30分～15時	周東米川公民館

【玖珂】 玖珂地域の申告受け付けは1月13日発行の地域版「今月のお知らせ」および「広報いわくに2月1日号」と同時に配布する「申告日程表」で対象地区・時間などを確認してください。
※2月16日(木)～3月15日(水)は玖珂総合支所で受け付け(8時30分～16時、土・日曜は除く)を行います

【錦・美川】 錦・美川地域の申告受け付けは「広報いわくに2月1日号」と同時に配布する「市県民税申告日程について」で対象地区・時間などを確認してください。
※2月24日(金)、3月6日(月)～15日(水)は錦総合支所で受け付け(8時30分～16時、土・日曜は除く)を行います

開催日	受付時間	会場
2月16日(木)	9時30分～15時	南桑出張所
2月17日(金)		
2月20日(月)	9時30分～15時	根笠出張所
2月21日(火)	9時30分～15時	美川支所
2月22日(水)		
2月23日(木)		
2月27日(月)	9時30分～15時	深須出張所
2月28日(火)		
3月1日(水)	9時30分～15時	高根出張所
3月2日(木)		
3月3日(金)		

【美和・本郷】 美和・本郷地域の申告受け付けは「広報いわくに2月1日号」と同時に配布する「市・県民税の申告について」で対象地区・時間などを確認してください。
※2月22日(水)～3月15日(水)は美和総合支所で受け付け(8時30分～16時、土・日曜は除く)を行います

開催日	受付時間	会場
2月16日(木)	10時～15時	北門ふるさと交流館
2月17日(金)	10時～15時	秋掛構造改善センター
2月20日(月)	10時～15時	本郷ふるさと交流館
2月21日(火)		

確定申告や市・県民税の申告に必要なもの

- 印鑑（シャチハタ以外）
- ▶次の場合、それぞれ必要な書類を用意してください。
- 給与や年金収入があった場合⇒平成28年分の源泉徴収票
- 事業所得や不動産所得・農業所得・その他の所得などがあった場合⇒収支内訳書または収入・支出の内容が分かるもの
- 国民健康保険・国民年金・介護保険などの社会保険料や生命保険料・地震保険料の所得控除を受ける場合⇒保険料の支払証明書など
- 配偶者控除や配偶者特別控除を受ける場合⇒配偶者の所得金額が分かるもの
- 医療費控除を受ける場合⇒支払った医療費の領収書と明細書・保険などで補てんされる金額の明細書とその集計書類
- 雑損控除を受ける場合⇒災害・盗難で受けた被害や被害に関連して支出した額、保険などから補てんされる額の分かるもの
- 寄附金控除を受ける場合⇒寄附金の証明書
- 所得税において、配当控除や住宅借入金等特別控除などを受ける場合⇒控除に必要な書類
- 申告書が送付されている場合⇒確定申告書または市・県民税申告書

事業（営業等・農業）所得・不動産所得や医療費控除を申告する人へ

例年、申告期間中は、窓口が大変混雑します。円滑な申告受け付けのためにも、収支内訳書の作成、領収書の整理などは、必ずあらかじめ済ませてから申告をしてください。特に、**医療費控除**を受ける

人は、領収書などを、受診した人・医療機関ごとに分けて整理・集計してください。整理・集計されていない場合は、受け付けの順番が後回しになることがあります。

また医療費控除で寝たきりの人のおむつ代について控除を受ける際には、医師が発行した「おむつ使用証明書」な

どが必要です。

課税課、総合支所、支所に申告相談をする人へ

土地・建物・株式譲渡等の分離課税・青色申告・住宅借入金等特別控除やそのほか複雑な内容の申告については、税務署へ相談してください。

国民健康保険料などの納付済確認書

平成28年中に支払った社会保険料は、申告することにより所得から全額控除されますが、申告の際に納付済確認書など、支払金額が確認できるものがが必要です。

○国民健康保険料・介護保険料・後期高齢者医療保険料の平成28年中の納付済確認書は1月下旬に送付する予定です。
 国民健康保険課 ☎295088

岩国税務署より

◆年金所得者の確定申告不要制度

公的年金などの収入金額が**400万円以下**で、かつ公的年金などに係る雑所得以外の

所得金額が20万円以下である場合は、**確定申告は必要ありません。**

※所得税の確定申告が必要な場合であっても、所得税の還付を受けるためには、確定申告書の提出が必要です
 ※所得税の確定申告が必要な場合でも、**市・県民税の申告が必要な場合があります**

◆申告書の作成は国税庁ホームページ「確定申告書等作成コーナー」で

画面の案内に従って金額などを入力すると税額などが自動計算され、所得税・消費税・贈与税の申告書や青色申告決算書などを作成できます。

特に給与または公的年金の人は、見やすさ・分かりやすさを重視した専用画面を利用して簡単に申告書を作成できます。

《作成したデータの提出方法》
 ○印刷して書面で提出
 ○e-Tax（電子申告）で送信



岩国税務署 ☎201111
 （麻里布町七丁目9-37）

申告には個人番号が必要



マイナンバー制度の導入に伴い、平成29年度（平成28年分）の申告から、本人や扶養している人などの個人番号の記載が必要です。申告書を提出する際には、申告者の個人番号および身元確認が必要ですので、個人番号・身元確認書類の原本を持ってください。本人確認書類は、①または②のいずれかが必要です。
 ①マイナンバーカード
 ②マイナンバー通知カードと運転免許証、公的医療保険の被保険者証など
 ※郵送や市を通して確定申告書を提出する場合は、各書類の写しを添付してください
 ※e-Tax（電子申告）で確定申告書を提出する場合は、本人確認書類は不要です
 ※家族が本人の代わりに申告書を提出する場合は身元確認書類など、不明な点があれば課税課まで問い合わせるか、市のホームページで確認してください

●その場でわかる迅速診断キット

最近、小児科の診察室に入ってくる子供の姿に非常に強い警戒心を見るものが多くなってきました。何に対する警戒心がお分かりでしょうか？

病気診断のための鼻、口を通じての検査です。綿棒を突っ込まれることへの痛み、恐怖心です。昔は注射に対するものが主でしたが、今や鼻に口に突っ込まれることも加わり、子供にとっては受難小児科外来となっています。中には綿棒を見るやいなや診察台で抵抗する子供の姿が見掛けられることもあります。その都度抑え込んで強引に作業するわけですから、まるで虐待現場と見誤られてもおかしくない光景です。でもそこから得られる情報は、子供にとつて有意義なものも多く、その場で還元されますから止めることはできません。

ではその検査にどんなものがあるか挙げてみましょう。インフルエンザウイルス、アデノウイルス、RSウイルス、ヒトメタヘモウイルス、マイコプラズマ、溶連菌。これらは咳、鼻汁、発熱症状を主とする病気でインフルエンザ、溶連菌を除いては肺炎を起こしやすいとされます。

インフルエンザ、マイコプラズマ、溶連菌の検査結果では効果のある治療薬を選ぶこともできません。診断が付けば病状の流れも分かり、安心して経過を診ることもできます。

その他の迅速診断に、下痢症状のときに、便で判断するロタウイルス、ノロウイルス、アデノウイルスもあります。これら迅速診断は、痛み、恐怖心を差し引いても子供たちにメリットのある検査ですから、何かと外来現場では重宝され、多用される時代となっています。

ただし保険で使用する場合には細かい制限、年齢、病状制限が付いていることもあり、かかりつけの先生とよく相談してみましょう。

また幼稚園、保育園の先生から過度の検査指定を受ける事がありますが、状況によってはできないこともあり、迅速診断を上手に使うことで子供の笑顔、健康を。

【岩国市医師会】

旬の野菜をおいしく頂く

ホウレンソウの白和え

材料（4人分）

- ・ホウレンソウ…1束
 - ・ニンジン…1/2本
 - ・干しシイタケ…2枚
 - ・シイタケの戻し汁…100cc
 - ・木綿豆腐…150g
- | | | |
|---|---|--------------|
| A | { | ・砂糖…小さじ1 |
| | | ・しょうゆ…大さじ1/2 |
| | | ・酒…大さじ1 |
| B | { | ・すりゴマ…大さじ2 |
| | | ・砂糖…大さじ1・1/2 |
| | | ・塩…少々 |
| | | ・みそ…大さじ1/2 |

●エネルギー 98kcal/人 ●塩分 0.7g/人

作り方

- ①木綿豆腐はキッチンペーパーに包んでざるに乗せ、しばらく置き水気を切る。
- ②ホウレンソウはさっとゆでて冷水にとり、水気を絞り3cmの長さに切る。
- ③ニンジンは3cmの長さの短冊切りにする。干しシイタケは水で戻して薄く切る。戻した汁はとって

食推さんの

食べてみんさい

おいしいけえ！



おく。

- ④鍋にAと③、シイタケの戻し汁を入れ、弱めの中火で軟らかくなるまで煮て、冷ましておく。
- ⑤ボウルに①とBを入れてよく混ぜ、②と軽く汁気を切った④を加えて和える。

レシピ提供：岩国市食生活改善推進協議会



身近な話題や募集情報など
をお届けいたします。

問い合わせ(代表)

- 市 役 所 ☎29 5 0 0 0
- 由宇総合支所 ☎63 1 1 1 1
- 玖珂総合支所 ☎82 2 5 1 1
- 周東総合支所 ☎84 1 1 1 1
- 錦総合支所 ☎72 2 1 1 1
- 美川 支 所 ☎76 0 3 1 1
- 美和総合支所 ☎96 1 1 1 1
- 本郷 支 所 ☎75 2 3 1 1

岩国市役所 〒740-8585
岩国市今津町一丁目14番51号

お知らせ

消防出初式サイレン吹鳴

消防出初式に消防団員を招集するため、サイレンを吹鳴します。

- 日時 1月8日(日) 7時
- 消防出初式
- 日時 1月8日(日) 9時

場所 横山河川敷運動広場
※式典終了後、錦帯橋下河原で消防車による一斉放水を行います
※雨天の場合、周東パストラルホールで10時から
閩危機管理課 ☎34 0 0 1 9



1月10日は「110番の日」

●110番通報の適切な利用
事件・事故に遭ったり目撃したりしたときは、110番通報をしてください。
通報するに当たって

- 順番に次のことを聞きますので、落ち着いて答えてください。
- 何があったのか(泥棒、交通事故など)
- どこで(住所、目撃物など)
- いつごろ(現在、5分前など)

○犯人の特徴(性別、人相、服装など)
○事件・事故の様子
○通報者の氏名、住所など
※いたずら電話は、緊急を要する事件、事故の通報の妨げとなりますので絶対にやめましょう

●警察の相談ダイヤル
犯罪被害の未然防止に関する相談、安全と平穏な生活に関する相談などは警察相談専用電話または岩国警察署に相談してください。
閩警察相談専用電話 ☎9 1 1 0
岩国警察署 ☎24 0 1 1 0



インターネット公売を
実施します

市税滞納者から差し押さえた財産をヤフー株が提供する官公庁オークションで公売します。

公売物件 軽自動車1台
対象 岩国市インターネット公売ガイドラインを順守できる人
※20歳未満の人は、代理人登録が必要
※Yahoo! JAPAN IDが必要
参加申込期間 1月10日(火) 13時～23日(月) 23時
入札期間 1月30日(月) 13時～2月1日(水) 23時
買受代金納付期限 2月9日(木) 14時30分
物件の下見期間 1月10日(火)～23日(月) (土・日曜を除く9時～16時)
※事前予約が必要
※都合により公売を取りやめる場合があります

※物件の詳細など、詳しくは市ホームページ(1月10日(火)公開予定)またはYahoo!官公庁オークションのホームページで確認してください
閩収税課 ☎29 5 0 6 2

米軍の弾薬処理

日時 1月4日(水)～6日(金)・10日(火)～13日(金)・16日(月)・17日(火) 8時～17時
場所 姫子島
※都合で行われないこともあります
閩基地政策課 ☎29 5 0 2 4

道路交通法が3月12日から一部改正されます

●高齢者講習制度の改正

講習時間が改正されるとともに、一定の違反をした場合の臨時認知機能検査および臨時高齢者講習が新設されます。また、認知機能検査の結果、認知症のおそれがあると認められる人は、医師の診断を受けることが必要となります。

●運転免許制度の改正対象

準中型免許（18歳以上で受験可能）および準中型自動車为新設され、運転できる免許と車両の種類が、一部変更されます。

※詳しくは県警ホームページで確認するか、問い合わせてください

●岩国警察署 ☎0110

山口県総合交通センター

☎083-973-2900

蜜蜂飼育届の提出

蜜蜂を飼育する人は、養蜂振興法に基づき、毎年1月1日時点の蜜蜂の飼育状況や飼育計画について記載した「蜜蜂飼育届」の提出が必要です。趣味などで飼育している人も対象となります。

ます。腐蝕病などの伝染病の予防対策や農薬被害防止対策の参考になりますので必ず提出してください。

提出期間 1月25日(水)まで

提出先 農林振興課、総合支所農林建設課

※「蜜蜂飼育届」の様式は、農林振興課または総合支所農林建設課に問い合わせてください

●農林振興課 ☎5113



家きんなどを飼養されている皆さんへ

国内各地で、野鳥などから高病原性鳥インフルエンザが検出される事例が報告されています。

対策として、家きんの飼養場所への外部からの入場を制限することや、入場時の足元の消毒を徹底しましょう。またネットなどを利用して野鳥、ねず

みなどの野生動物の侵入を防ぐとともに、毎日家きんを観察し、本病の早期発見、まん延防止を心掛けてください。異状を認めた場合は、すぐに連絡してください。

●山口県東部家畜保健衛生所

☎0820-22-2416

山口県特定（産業別）最低賃金の改正

平成28年12月15日から山口県内の特定の産業で働く労働者に適用される山口県特定（産業別）最低賃金が改正されました。なお山口県最低賃金は平成28年10月1日から、753円/時間に改正されています。

○鉄鋼業、非鉄金属製錬・精製業、非鉄金属・合金圧延業、非鉄金属素材製造業 890円/時間

○電子部品・デバイス・電子回路、電気機械器具、情報通信機械器具製造業 815円/時間

○輸送用機械器具製造業 858円/時間

○百貨店、総合スーパー 779円/時間

※詳細は問い合わせください

●山口労働局労働基準部貸金室

☎083-995-0372

広告

じんけんフェスタ2016 inいわくに作品入賞者

11月22日、シンフォニア岩国で「じんけんフェスタ2016 inいわくに」が開催され、人権に関する作品入賞者への表彰や特選作品の発表などが行われました。

入賞作品集は市内の各図書館、総合支所、支所、出張所、人権課で見ることができます。

●特選

○ポスターの部

灘中学校

藤井 菜摘

岩国高等学校

中島 舞

○標語の部

周東中学校

藤本 結花

○詩の部

岩国中学校

永田 亜依

高水高等学校

堀本 純希

○作文の部

高森みどり中学校

日保 あいみ

岩国総合高等学校

松本 江梨香

●入選・佳作

○ポスターの部

入選

由宇中学校

加茂川 大和

岩国中学校

吉本 穂波

岩国商業高等学校

藤井 緋菜

佳作

灘中学校

根石 ひより

麻里布中学校

吉岡 李笑

麻里布中学校

原田 侑果

高水高等学校

濱田 メイ

奨励賞

岩国総合支援学校中学部

星野 元太

○標語の部

入選

川下中学校

廣田 千香

通津中学校

山地 由季乃

佳作

通津中学校

金本 鈴木

麻里布中学校

石橋 可菜

灘中学校

藤井 菜摘

○詩の部

入選

通津中学校

矢野 誉人

岩国商業高等学校

園田 詠里華

佳作

川下中学校

松坂 乃亞

岩国商業高等学校

真部 智瑛

○作文の部

入選

周東中学校

宇野 恵実

高森みどり中学校

山本 真由

岩国工業高等学校

河村 正信

佳作

麻里布中学校

永井 千尋

麻里布中学校

喜多岡 杏菜

灘中学校

藤井 菜摘

●学校賞
岩国高等学校

杉原 千智

高森みどり中学校
岩国工業高等学校

☎ 5080
☎ 5080
☎ 5080



広告

試験

市職員（職務経験者・UJ Iターン）

民間企業や公的機関などの職務経験者でUJ Iターンが可能な人を募集します。

職種 ①事務 ②土木 ③建築

受験資格 ①Ⅱ昭和51年4月2日以降に生まれ、4年制大学を卒業した人

②Ⅱ昭和51年4月2日以降に生まれ、高等学校以上を卒業し、一級土木施工

管理技士、技術士、技術士補、RCC Mのいずれかの資格を有する人

③Ⅱ昭和51年4月2日以降に生まれ、

高等学校以上を卒業し、建築士法に基づく一級もしくは二級建築士の資格を有する人

※現在岩国市外に在住し、本社・本庁を岩国市外に置く1つの民間企業や公

的機関などで継続して5年以上（週30時間以上の常勤勤務）の職務経験があり、採用後は岩国市内に定住できる人

募集人員 ①Ⅱ3人程度 ②Ⅱ1人程度 ③Ⅱ1人程度

募集期間 1月23日(月)まで（必着）

試験日 1月29日(日)

試験場所 市役所

一次試験 SPI（性格検査・基礎能

力検査）・作文

※二次試験以降は合格者に別途通知採用予定日 平成29年4月1日以降

※詳細は募集要項で確認してください

④所定の申込書（市ホームページからダウンロード可）を、郵送または直接

職員課へ提出（郵送の場合は簡易書留とし、82円切手を貼付した返信用封筒

（長形3号）を同封）

☎職員課 ☎29 5 0 3 6

市職員（病院職員）

職種 ①看護師・准看護師 ②薬剤師

受験資格 ①Ⅱ昭和42年4月2日以降に生まれ、看護師資格または准看護師

資格を有する人 ②Ⅱ昭和42年4月2日以降に生まれ、薬剤師資格を有する人

※いずれも平成29年3月までに資格取得見込みの人を含む

募集人員 ①②とも2人程度

募集期間 1月4日(水)～1月25日(水)

試験日 2月2日(木)

試験場所 市役所

種目 作文、面接、適性検査

採用予定日 平成29年4月1日

勤務場所 錦中央病院または美和病院

※詳細は募集要項で確認してください

⑤所定の申込書（市ホームページから

ダウンロード可）に写真1枚（縦4cm

×横3cm）を貼付し、郵送または直接

職員課へ提出（郵送の場合は簡易書留とし、82円切手を貼付した返信用封筒

（長形3号）を同封）

☎職員課 ☎29 5 0 3 6

募集

意見（パブリックコメント）

●岩国市都市計画マスタープラン（改訂版）（案）

対象 市内に在住、在学または勤務する人、事業所を有するものおよび納税

義務を有するもの

閲覧場所 市役所市政情報コーナー、

都市計画課、総合支所、支所、出張所、市ホームページ

※提出された意見に市の考え方を付けて公表予定（氏名などは公表しません）

募集期間 1月10日(火)～2月10日(金)（必着）

⑥住所、氏名（匿名不可）、年齢、電話番号、意見を記入し、郵送、ファクス、Eメールまたは直接、都市計画課へ提出

☎都市計画課 ☎29 5 1 6 1

FAX ☎24 4 2 0 7

✉ toshikei@city.iwakuni.lg.jp

広告

市立幼稚園新入園児

対象 市内に在住し、平成23年4月2日から平成26年4月1日までに生まれた幼児

※指定時間に保護者の送迎が必要

授業料 所得に応じた金額

※給食費などが別途必要

募集期間 1月16日(月)～2月3日(金)

※入園願書と募集要項は1月6日(金)から各幼稚園、由宇教育支所、玖珂教育支所で配布

※定員を超えた場合は、公開抽選により決定

●ちどり幼稚園(由宇町港1-17-1 ☎③0617)

定員		保育時間	申込受付場所
3歳児	35	8時30分～14時	学校教育課 由宇教育支所 ちどり幼稚園
4歳児	35		
5歳児	35		

●玖珂幼稚園(玖珂町539 ☎②3084)

定員		保育時間	申込受付場所
3歳児	30	8時30分～15時 水曜日は13時まで	学校教育課 玖珂教育支所 玖珂幼稚園
4歳児	60		
5歳児	60		

※定員は、3歳児を除き、在園進級幼児数を含みます

申入園願書と支給認定申請書に必要事項を記入し、提出

園学校教育課 ☎⑤204
由宇教育支所 ☎③0121
玖珂教育支所 ☎②5445

指定ごみ袋への協賛広告主

平成29年度に作製する岩国市指定ごみ袋の広告主を募集します。企業のPRなどに、ぜひご検討ください。

法令に違反するものやギャンブル、消費者金融に関するものなどは掲載できません。

●広告枠 最大9枠

※可燃性・不燃性のごみ袋(大)のみ
※可燃性・不燃性ともに同一の広告内容を掲載

※応募者多数の場合は抽選

※掲載場所については、広告主決定後に抽選

●規格・色

○サイズ 縦3.5cm×横10.0cm程度
※応募数により変更になる場合があります

○書体 自由

※印刷の都合により変更になる場合があります

○文字色 白抜き
○文字色 白抜きのごみ袋の文字と同一色または白抜き

●作製枚数 約450万枚

●販売場所 市内の小売店、スーパー

など

●販売期間 6月～平成30年5月

※販売店の在庫状況により、時期が異なる場合があります

●掲載料金 5万円/枠

●募集期間 1月4日(水)～31日(火)

※掲載する広告について、岩国市広告掲載要綱で、一定の基準を設けています。詳しくは市ホームページで確認してください

申所定の申込書(市ホームページからダウンロード可)に必要な事項を記入し、環境事業課へ提出

環境事業課 ☎⑤304、総合支所

【掲載イメージ】

私たちは、ごみ減量への取り組みを応援します！

環境を考える (衛五味産業)	〇〇のことは A B 産業(株)	ISO9001 取得 (株)イソ住建
地域に貢献 工建(株)	あなたの店 駅前商店	地元密着型 (衛かんきよう)



広告

放送大学4月生

放送大学は、テレビなどの放送やインターネットを利用して授業を行う通信制の大学です。心理学・福祉・経済・歴史・文学・自然科学など、幅広い分野を学べます。

募集期間 ○第1回 2月28日(火)まで

○第2回 3月1日(水)～20日(祝)

※資料請求は無料

甲園放送大学山口市学習センター

☎083-928-2501

放送大学ホームページ

<http://www.ouj.ac.jp>

講演・講座

ワーク・ライフ・バランス 推進セミナー&情報交換会

「働きやすく、業績を高める」をキーワードに、職場においてワーク・ライフ・バランスを推進する推進員の養成を行うとともに、企業の取組状況などの情報交換やネットワークを広げることがを目的としています。

対象 市内企業経営者、管理職、人事
労働担当者

日時 2月16日(木) 13時～15時

場所 市役所2階 特別会議室

定員 30人

内容 ○講話「ワーク・ライフ・バランスを実現する仕事術」講師 池田心豪氏(独立行政法人労働政策研究・研修機構主任研究員) ○情報交換会「ワーク・ライフ・バランスの職場での事例について」講師 林田あゆみ氏(株)YFMFG ZONE プランニング ワーク
ライフ バランス コンサルタント)
料金 無料

募集期間 2月1日(水)まで

甲園男女共同参画室 ☎29-5340

FAX 21-1660



▲池田心豪氏

イベント

チャレンジ道場

たこあげ大会

対象 幼児、小学生(幼児、小学1年
～2年生は保護者同伴)

日時 1月29日(日) 9時30分～12時

場所 潮風公園みなとオアシスゆう

定員 50組(先着順、要予約)

内容 和だこを作り、自分の好きな絵を描いて、潮風公園の浜辺でたこあげをする

料金 100円

持参品 はさみ、のり、カッターナイフ、マジックペン・絵の具・クレヨンなど、たこを持ち帰る袋

募集期間 1月24日(火)まで

甲園由宇教育支所 ☎63-0121



プレイルーム

いっしょにあそぼ!!

対象 未就学児とその保護者

日時 1月27日(金) 10時～11時30分

場所 灘供用会館

定員 20組(先着順)

募集開始 1月6日(金) 10時

甲園子ども支援課 ☎29-5078



ふるさと山口

就職ガイダンス

対象 平成30年以降に大学・短大・高専・専修学校などを卒業予定の人

※大学の場合、1～3年生が対象

日時 1月13日(金) 11時～16時

場所 山口グランドホテル(山口市小郡黄金町1-1)

内容 山口企業研究コーナー、公務員

志望者相談コーナーの設置や「地元で自分らしく働くセミナー」の開催

※福岡・広島方面、山口市内から無料往復送迎バスを運行します。コースなど詳しくは問い合わせください

※バスのみ事前の予約が必要

甲園山口市若者就職支援センター

☎083-976-1145

市民活動カフェ2017

日時 1月29日(日) 10時～15時
場所 中央公民館



内容 いわくに市民活動支援センター登録団体の活動紹介、市民活動助成金相談コーナー、NPO法人設立相談、手話・要約筆記・パソコン体験・車椅子の使い方・紙トンボ・竹細工・折り紙などの講座、原爆の語り部、手作り品の販売、ステージ演奏、おもちゃの交換など

入場料 無料

※車で来場する人は、中央公民館向かいの岩国小学校グラウンドに駐車してください

※おもちゃや絵本の寄付を募集しています。

ます。左記までお持ちください

問い合わせに市民活動支援センター(中央公民館3階) ☎(44)0288

広島広域都市圏イベント

●広島ドラゴンフライズ共同応援

アースフレンズ東京Z戦

対象 広島広域都市圏に在住する人

日時 2月25日(土) 14時～

場所 広島サンプラザホール(広島市西区商工センター三丁目1-1)

※現地集合

定員 75人

※小学生以下は大人の同伴が必要

※応募者多数の場合は抽選

内容 広島広域都市圏の人でまとまって、Bリーグの広島ドラゴンフライズを応援する

料金 1700円

※コート内で参加者全員で記念撮影を行い、全員に写真をプレゼント(選手1人のサイン入り。選手は選べません)

募集期間 1月20日(金)まで(消印有効)

☑往復はがきに参加者全員の住所、氏名、年齢、電話番号、「ドラゴンフライズ共同応援希望」を記入し、広島広域都市圏協議会へ郵送

宛先 〒730-8586(住所不要)

広島広域都市圏協議会

広島広域都市圏協議会

☎082-504-2017

献血

1月の献血

8日(日) ○ゆめタウン南岩国 9時30分～12時、13時15分～16時

11日(水) ○中国電力(株)岩国営業所 9時30分～11時 ○岩国総合庁舎 13時～16時

12日(木) ○J.A山口東本所 9時30分～11時30分 ○岩国市水道局 13時30分～16時

18日(水) ○NTTビジネスソリューションズ 9時30分～11時

22日(日) ○ゆめタウン南岩国 9時30分～12時、13時15分～16時

27日(金) ○岩国市環境事業所 15時～16時30分

※全血献血(400ml限定)

☎社会課☎29)5070



家族みんなで楽しめる市内のイベント情報をお届けします。

中央公民館

(休)祝日、12月29日(木)～1月3日(火)
岩国四丁目 ☎(43)0174

ちよつと体験講座

●洋菓子教室くおしゃれなチョコレート菓子 チョコレートサラミ

対象 市内に在住か勤務、在学する18歳以上の人

日時 1月23日(月) ①9時30分～12時30分 ②13時30分～16時30分

定員 ①②とも12人(先着順)

講師 胃甲小百合氏(管理栄養士)

料金 千円(材料費)

持参品 エプロン、三角巾、手拭きタオル、布巾、持ち帰り用容器

募集開始 1月6日(金) 9時

☎電話または直接、中央公民館

科学センター

①月曜（祝日の場合は翌日も）、祝日、
12月29日（木）～1月3日（火）
麻里布町六丁目 ☎②0122

科学教室

●ジャイロって何？

対象 小学3年～6年生
日時 1月21日（土） 9時30分～11時30分

定員 16人（先着順）

※募集開始日の9時までに定員を超過した場合は抽選

内容 ジャイロ効果を利用した、回転するおもちゃを作る

募集開始 1月8日（日） 8時30分



●ホバークラフトを作ろう
対象 小学3年～6年生

日時 1月28日（土） 9時30分～11時30分
定員 16人（先着順）

※募集開始日の9時までに定員を超過した場合は抽選

内容 モーターとプロペラを使って、よく走るホバークラフトを作る

募集開始 1月15日（日） 8時30分

☎電話または直接、科学センター

シンフォニア岩国

①12月29日（木）～1月3日（火）

三笠町一丁目 ☎②91600

ハリウッド・フェスティバル・オーケストラ

ポーカーにビリー・キング、ゲストに綾戸智恵を迎え、銀幕の名曲の数々からハリウッドの最新作、ゲストのヒットソングまで、映像と共にお届けします。

日時 1月21日（土） 15時～（開場14時30分）

場所 シンフォニア岩国 コンサートホール

料金【全席指定】 ○S席17500円 ○A席16000円（学生13000円）

○B席14000円（学生12000円）
※未就学児の入場は不可（無料託児あり）
※学生は25歳以下に限る



ビリー・キング



綾戸智恵



ミクロ生物館

①火曜、12月29日（木）～1月3日（火）
由宇町潮風公園内 ☎②0160

体験講座

●まるで宝石箱!? 冬のミクロ生物を調べよう

対象 小学1年生以上（小学4年生までは保護者同伴）

日時 1月22日（日） 13時30分～15時30分

場所 潮風公園みなとオアシスゆう体験学習室

定員 12人
※付き添いを除く。付き添いは1人まで

内容 冬の瀬戸内海に暮らすミクロ生物を採集し、顕微鏡で観察しながら生物の不思議について楽しく学ぶ

※多く見られたミクロ生物はカードにして持ち帰ります

講師 末友靖隆氏（ミクロ生物館）

料金 1000円（材料費、付き添い無料）

持参品 筆記用具、長靴、水に濡れてもよい服装、タオル

募集期間 1月18日（水）まで

☎ミクロ生物館ホームページから

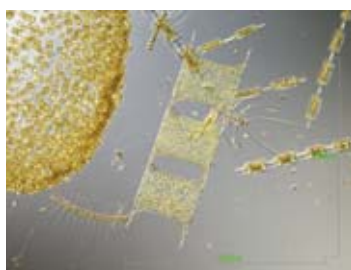

由宇歴史民俗資料館

⑬月・木曜（祝日の場合はその翌日）、
12月29日（木）～1月3日（火）
入館料 大人⇨100円 小人⇨50円
由宇町神東 ☎③1515

だるま展

日時 1月6日（金）～22日（日） 9時～16時30分
内容 日本各地に伝わる郷土玩具の中から、だるま・たこ・羽子板を中心に展示

岩国運動公園

⑬12月29日（木）～1月3日（火）
平田一丁目 ☎③7411

ノルディックウォーキング 体験講習会・体成分測定会

対象 身長140cm以上の人
日時 1月15日（日） 9時30分～12時
定員 15人
内容 ノルディックウォーキング体験

講習、体成分測定（身長、体重、BMI、筋肉量・筋肉量バランス、身体年齢などの測定）
料金 510円

募集期間 1月4日（水）～14日（土）

①電話または直接、岩国運動公園



競技力向上（スポーツ医・科学）研修会

日時 1月25日（水） 18時20分～（受付開始⇨18時）

場所 総合体育館 武道場・会議室

定員 ○コーディネーションントレーニング（小学生対象）⇨100人 ○栄養講習（大人対象）⇨40人

内容 スポーツ医・科学の面から競技力向上について学ぶ

料金 無料

募集期間 1月4日（水）～13日（金）

①（一財）岩国市体育協会

☎③7372

※9時～17時（土・日曜、祝日を除く）

岩国徴古館

⑬月曜（祝日の場合はその翌日）、
12月29日（木）～1月3日（火）、1月23日（月）
～28日（土）
横山二丁目 ☎④0452

企画展

●発掘された山口 巡回展―岩国市内出土遺物同時展示―



期間 1月22日（日）まで

内容 山口県埋蔵文化財センターが平成26年度に実施した発掘調査の成果と、市が昨年度調査した玖珂本陣・代官所跡出土の遺物を紹介

●岩国の四季と民俗芸能

期間 1月29日（日）～3月19日（日）

内容 岩国市内に伝承されてきた民俗芸能を関連資料や写真で紹介

郷土史研究会

●玖珂本陣・代官所跡発掘調査の成果について

日時 1月15日（日） 10時～12時

場所 サンライフ岩国

講師 藤田慎一氏（岩国市文化財専門員）

古文書講座（初級）

●お殿様の婚活事情「御縁談御密方」を読む

日時 1月15日（日） 13時30分～15時

場所 サンライフ岩国

講師 正中克磨氏（和木町文化財審議会会長）

みんなの写真館

「みんなの写真館」では、市民の皆さんから応募していただいた写真の中から選考して、毎月写真を紹介しています。皆さんの広報紙を皆さんの写真で彩ってみませんか？

応募された作品の著作権などにつきましては、採用不採用問わず、市に帰属するものとします。返却もしませんので、あらかじめご了承ください。毎月、市ホームページでも数枚紹介しています。



【今月の写真】



「コスモス丘の朝」
牧 良正さん（楠町）



「御前試合」
大野 正寿さん（横山）



「鴨の楽園」
多田 幸枝さん（多田）

対象 市内に在住、通勤・通学している人
募集作品 市内で撮影したもの、または市民を撮影した未発表のもの
※人物写真につきましては、被写体の承諾を受けてください。
写真サイズ 2L以上（データの場合は、1M以上3M以下）

3月1日号募集期限
1月25日（必着）

住所、氏名（フリガナ）、電話番号、作品名、撮影場所、撮影日を記入の上、写真を添えて秘書広報課広報班まで提出。またはメールでも受け付けます。

✉kouhou@city.iwakuni.lg.jp